



FRONTESPIZIO PROTOCOLLO GENERALE

AOO: ASL_BO
REGISTRO: Protocollo generale
NUMERO: 0084817
DATA: 12/07/2024
OGGETTO: GARA EUROPEA A PROCEDURA APERTA PER LA CONCESSIONE DELLA GESTIONE DI PUBBLICO ESERCIZIO BAR E RIVENDITA GIORNALI PRESSO IL P.O. "MAGGIORE" DELL'AZIENDA USL DI BOLOGNA

SOTTOSCRITTO DIGITALMENTE DA:

Antonia Crugliano

CLASSIFICAZIONI:

- [01-07-01]

DOCUMENTI:

File	Firmato digitalmente da	Hash
PG0084817_2024_Lettera_firmata.pdf:	Crugliano Antonia	D837C781736CD234CB7E3DEAF2816594 CCD80C55B52DBA7FAF12B8C307BF2828
PG0084817_2024_Allegato5.pdf:		B9CB6046CA6BE4A605F4E14D180C41A4 CB47054C8582C194A661A446BCB36EA0
PG0084817_2024_Allegato9.pdf:		C24909F27038BA11139999355A80F37518 38992825E9BF4DA8042A804EE115CF
PG0084817_2024_Allegato1.pdf:	Crugliano Antonia	E54DA6B57D27D5C806462D8AF166805D E8FEFFF86F0564F67CFBB99D183975F3
PG0084817_2024_Allegato8.pdf:		987A8B8C4BCC0AB7389F21A6D830015C 6924B57C6376F0E45066E30E3248DB20
PG0084817_2024_Allegato11.pdf:		F31E2FA963D8959E4FA16FCB5536C1709 00A8420068E350DA6F5C8A6B9BD7020
PG0084817_2024_Allegato7.pdf.p7m:	Crugliano Antonia	E756444A4EB8BC1819B196981C07D1DE 10ABD69AE8BC8DD8CB0B49DC4B14A52A
PG0084817_2024_Allegato6.pdf:		CDA21B641FCDE9D78B3B5BEC40A8ACB 7C6DFD73EED4C029FAEDDEAE3C1BE3 ECA
PG0084817_2024_Allegato10.PDF:		2EBE6832621BAD97CF3AEDE83037B58B F8796D65156EB6172DEAC2DBC82832F
PG0084817_2024_Allegato2.pdf:		89AF2D17EDE7A17898164D3148DD74819 61CD719A12BBCDC574FCABA5B518531
PG0084817_2024_Allegato3.pdf:		A80DDF1EB4E7BEAC6C40EF5C2B166C1 003E5638B01DF03EF07B2EC1624F1AE56



L'originale del presente documento, redatto in formato elettronico e firmato digitalmente e' conservato a cura dell'ente produttore secondo normativa vigente.
Ai sensi dell'art. 3bis c4-bis Dlgs 82/2005 e s.m.i., in assenza del domicilio digitale le amministrazioni possono predisporre le comunicazioni ai cittadini come documenti informatici sottoscritti con firma digitale o firma elettronica avanzata ed inviare ai cittadini stessi copia analogica di tali documenti sottoscritti con firma autografa sostituita a mezzo stampa predisposta secondo le disposizioni di cui all'articolo 3 del Dlgs 39/1993.

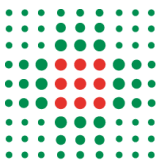

File

PG0084817_2024_Allegato4.pdf.

Firmato digitalmente da

Hash

F275C533CE4B191975FDF79FE9E3A75D
FECBA453663FD51C9E5254C3A0F70083



L'originale del presente documento, redatto in formato elettronico e firmato digitalmente e' conservato a cura dell'ente produttore secondo normativa vigente.

Ai sensi dell'art. 3bis c4-bis Dlgs 82/2005 e s.m.i., in assenza del domicilio digitale le amministrazioni possono predisporre le comunicazioni ai cittadini come documenti informatici sottoscritti con firma digitale o firma elettronica avanzata ed inviare ai cittadini stessi copia analogica di tali documenti sottoscritti con firma autografa sostituita a mezzo stampa predisposta secondo le disposizioni di cui all'articolo 3 del Dlgs 39/1993.

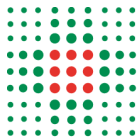

Servizio Acquisti di Area Vasta - SAAV (SC)

OPERATORI ECONOMICI VARI
LORO SEDI, ,

OGGETTO: GARA EUROPEA A PROCEDURA APERTA PER LA CONCESSIONE DELLA GESTIONE DI PUBBLICO ESERCIZIO BAR E RIVENDITA GIORNALI PRESSO IL P.O. "MAGGIORE" DELL'AZIENDA USL DI BOLOGNA

Si allega la documentazione di gara della Procedura Aperta per l'affidamento in concessione della gestione di pubblico esercizio bar e rivendita giornali presso il P.O. "Maggiore" dell'Azienda USL di Bologna.

Distinti saluti

Firmato digitalmente da:
Antonia Crugliano

Responsabile procedimento:
Matteo Maltinti

Dipartimento Amministrativo
Servizio Acquisti di Area Vasta
Settore

Il direttore

Disciplinare di gara

GARA EUROPEA A PROCEDURA APERTA PER LA CONCESSIONE DELLA GESTIONE DI PUBBLICO ESERCIZIO BAR E RIVENDITA GIORNALI PRESSO IL P.O. "MAGGIORE" DELL'AZIENDA USL DI BOLOGNA

Il presente documento è stato redatto in conformità al Bando-tipo n. 1/2023 approvato dal Consiglio dell'Autorità Nazionale Anticorruzione con delibera n. 309 del 27 giugno 2023.

Dipartimento Amministrativo
 Servizio Acquisti di Area Vasta
 Settore

Il direttore

PREMESSE.....	4
1. PIATTAFORMA TELEMATICA	4
1.1. LA PIATTAFORMA TELEMATICA DI NEGOZIAZIONE.....	4
1.2. DOTAZIONI TECNICHE.....	5
1.3. IDENTIFICAZIONE.....	6
2. DOCUMENTAZIONE DI GARA, CHIARIMENTI E COMUNICAZIONI.....	7
2.1. DOCUMENTI DI GARA.....	7
2.2. CHIARIMENTI.....	8
2.3. COMUNICAZIONI.....	8
3. OGGETTO DELL'APPALTO, IMPORTO E SUDDIVISIONE IN LOTTI	9
3.1. DURATA	10
3.2. REVISIONE PREZZI.....	11
3.3. MODIFICA DEL CONTRATTO IN FASE DI ESECUZIONE.....	11
4. SOGGETTI AMMESSI IN FORMA SINGOLA E ASSOCIATA E CONDIZIONI DI PARTECIPAZIONE	11
5. REQUISITI DI ORDINE GENERALE E ALTRE CAUSE DI ESCLUSIONE	12
6. REQUISITI DI ORDINE SPECIALE E MEZZI DI PROVA	14
6.1. REQUISITI DI IDONEITÀ PROFESSIONALE.....	14
6.2. REQUISITI DI CAPACITÀ ECONOMICA E FINANZIARIA.....	14
6.3. REQUISITI DI CAPACITÀ TECNICA E PROFESSIONALE.....	14
6.4. INDICAZIONI SUI REQUISITI SPECIALI NEI RAGGRUPPAMENTI TEMPORANEI, CONSORZI ORDINARI, AGGREGAZIONI DI IMPRESE DI RETE, GEIE	15
6.5. INDICAZIONI SUI REQUISITI SPECIALI NEI CONSORZI DI COOPERATIVE, CONSORZI DI IMPRESE ARTIGIANE, CONSORZI STABILI	16
7. AVVALIMENTO.....	16
8. SUBAPPALTO.....	17
9. REQUISITI DI PARTECIPAZIONE E/O CONDIZIONI DI ESECUZIONE.....	18
10. GARANZIA PROVVISORIA.....	18
11. SOPRALLUOGO.....	21
12. PAGAMENTO DEL CONTRIBUTO A FAVORE DELL'ANAC.....	22
13. MODALITÀ DI PRESENTAZIONE DELL'OFFERTA E SOTTOSCRIZIONE DEI DOCUMENTI DI GARA.....	22
14. SOCCORSO ISTRUTTORIO	24
15. DOMANDA DI PARTECIPAZIONE E DOCUMENTAZIONE AMMINISTRATIVA	25
15.1. DOMANDA DI PARTECIPAZIONE ED EVENTUALE PROCURA	26
15.2. DICHIARAZIONI DA RENDERE A CURA DEGLI OPERATORI ECONOMICI AMMESSI AL CONCORDATO PREVENTIVO CON CONTINUITÀ AZIENDALE DI CUI ALL'ARTICOLO 372 del DECRETO LEGISLATIVO 12 GENNAIO 2019 , n. 14	29
15.3. DOCUMENTAZIONE IN CASO DI AVVALIMENTO.....	29
15.4. DOCUMENTAZIONE ULTERIORE PER I SOGGETTI ASSOCIATI.....	29
16. OFFERTA TECNICA.....	31
16.1 CAMPIONATURA	33
17. OFFERTA ECONOMICA.....	33
18. CRITERIO DI AGGIUDICAZIONE.....	34

Dipartimento Amministrativo
 Servizio Acquisti di Area Vasta
 Settore

Il direttore

18.1. CRITERI DI VALUTAZIONE DELL'OFFERTA TECNICA.....	35
18.2. METODO DI ATTRIBUZIONE DEL COEFFICIENTE PER IL CALCOLO DEL PUNTEGGIO DELL'OFFERTA TECNICA	36
18.3. METODO DI ATTRIBUZIONE DEL COEFFICIENTE PER IL CALCOLO DEL PUNTEGGIO DELL'OFFERTA ECONOMICA.....	37
18.4. METODO DI CALCOLO DEI PUNTEGGI	37
19. COMMISSIONE GIUDICATRICE	38
20. SVOLGIMENTO DELLE OPERAZIONI DI GARA	38
21. VERIFICA DOCUMENTAZIONE AMMINISTRATIVA	38
22. VALUTAZIONE DELLE OFFERTE TECNICHE ED ECONOMICHE	39
23. VERIFICA DI CONGIUNTÀ DELLE OFFERTE.....	40
24. AGGIUDICAZIONE DELL'APPALTO E STIPULA DEL CONTRATTO	40
25. OBBLIGHI RELATIVI ALLA TRACCIABILITÀ DEI FLUSSI FINANZIARI	42
26. CODICE DI COMPORTAMENTO	43
27. ACCESSO AGLI ATTI	43
28. DEFINIZIONE DELLE CONTROVERSIE	44
29. TRATTAMENTO DEI DATI PERSONALI	44
29.1 INFORMATIVA	44
22. DISPOSIZIONI FINALI	46

Dipartimento Amministrativo
Servizio Acquisti di Area Vasta
Settore

Il direttore

PREMESSE

Con determina a contrarre n. 1936 del 06.07.2024 questa Amministrazione (codice AUSA0000202387) ha deliberato di affidare in concessione la gestione del servizio pubblico esercizio bar e rivendita giornali presso l'Ospedale Maggiore "C.A. Pizzardi" dell'Azienda USL di Bologna, conforme – per quanto concerne gli interventi sull'edicola alle specifiche tecniche e alle clausole contrattuali contenute nei criteri ambientali minimi di cui al DM 23 giugno 2022 n.256.

La presente procedura aperta è interamente svolta tramite il sistema informatico per le procedure telematiche di acquisto (di seguito Piattaforma) accessibile all'indirizzo <http://intercent.regione.emilia-romagna.it> e conforme alle prescrizioni dell'articolo 26 del Codice e del decreto della Presidenza del Consiglio dei ministri n. 148/2021. Tramite il sito si accede alla procedura nonché alla documentazione di gara.

L'affidamento avviene mediante procedura aperta con applicazione del criterio dell'offerta economicamente più vantaggiosa individuata sulla base del miglior rapporto qualità prezzo.

La durata del procedimento è prevista pari a 9 mesi dalla pubblicazione del bando, salvo il verificarsi delle ipotesi di proroga previste all'articolo 1, commi 4 e 5, dell'allegato I.3 del codice.

Il luogo di svolgimento del servizio è Bologna [codice NUTS ITH55]

Il Codice Identificativo di Gara viene indicato sulla Piattaforma.

Il Codice Unico d'Intervento (CUI) è il seguente: **S02406911202202400043**

Il Responsabile Unico di Procedimento per la fase di Affidamento (RUPA) è la dott.ssa Antonia Crugliano, direttore del Servizio Acquisti di Area Vasta.

Il RUP è l'ing. Daniela Pedrini, Direttore dell'UO Gestione del Patrimonio dell'Azienda USL di Bologna.

Il Direttore per l'Esecuzione del Contratto (DEC) è il dott. Francesco Picciolo, dell'UO Gestione del Patrimonio dell'Azienda USL di Bologna.

1. PIATTAFORMA TELEMATICA

1.1. LA PIATTAFORMA TELEMATICA DI NEGOZIAZIONE

L'utilizzo della Piattaforma comporta l'accettazione tacita ed incondizionata di tutti i termini, le condizioni di utilizzo e le avvertenze contenute nei documenti di gara, in particolare, del Regolamento UE n. 910/2014 (di seguito Regolamento eIDAS - electronic Identification Authentication and Signature), del decreto legislativo n. 82/2005 recante Codice dell'amministrazione digitale (CAD) e delle Linee guida dell'AGID, nonché di quanto portato a conoscenza degli utenti tramite le comunicazioni sulla Piattaforma.

L'utilizzo della Piattaforma avviene nel rispetto dei principi di autoresponsabilità e di diligenza professionale, secondo quanto previsto dall'articolo 1176, comma 2, del Codice civile.

Dipartimento Amministrativo
Servizio Acquisti di Area Vasta
Settore

Il direttore

La Stazione appaltante non assume alcuna responsabilità per perdita di documenti e dati, danneggiamento di file e documenti, ritardi nell'inserimento di dati, documenti e/o nella presentazione della domanda, malfunzionamento, danni, pregiudizi derivanti all'operatore economico, da:

- difetti di funzionamento delle apparecchiature e dei sistemi di collegamento e programmi impiegati dal singolo operatore economico per il collegamento alla Piattaforma;
- utilizzo della Piattaforma da parte dell'operatore economico in maniera non conforme al Disciplinare.

In caso di mancato funzionamento della Piattaforma o di malfunzionamento della stessa, non dovuti alle predette circostanze, che impediscono la corretta presentazione delle offerte, al fine di assicurare la massima partecipazione, la stazione appaltante può disporre la sospensione del termine di presentazione delle offerte per un periodo di tempo necessario a ripristinare il normale funzionamento della Piattaforma e la proroga dello stesso per una durata proporzionale alla durata del mancato o non corretto funzionamento, tenuto conto della gravità dello stesso.

La stazione appaltante si riserva di agire in tal modo anche quando, esclusa la negligenza dell'operatore economico, non sia possibile accertare la causa del mancato funzionamento o del malfunzionamento.

Le attività e le operazioni effettuate nell'ambito della Piattaforma sono registrate e attribuite all'operatore economico e si intendono compiute nell'ora e nel giorno risultanti dalle registrazioni di sistema.

Il sistema operativo della Piattaforma è sincronizzato sulla scala di tempo nazionale di cui al decreto del Ministro dell'industria, del commercio e dell'artigianato 30 novembre 1993, n. 591, tramite protocollo NTP o standard superiore.

L'utilizzo e il funzionamento della Piattaforma avvengono in conformità a quanto riportato sul sito <http://intercenter.regione.emilia-romagna.it/agenzia/utilizzo-del-sistema/guide/>, che costituisce parte integrante del presente disciplinare.

L'acquisto, l'installazione e la configurazione dell'hardware, del software, dei certificati digitali di firma, della casella di PEC o comunque di un indirizzo di servizio elettronico di recapito certificato qualificato, nonché dei collegamenti per l'accesso alla rete Internet, restano a esclusivo carico dell'operatore economico.

La Piattaforma è accessibile in qualsiasi orario dalla data di pubblicazione del bando alla data di scadenza del termine di presentazione delle offerte ad eccezione delle ore dedicate all'aggiornamento della Piattaforma espressamente indicate nella stessa (solitamente nel pomeriggio dell'ultimo venerdì del mese).

1.2. DOTAZIONI TECNICHE

Ai fini della partecipazione alla presente procedura, ogni operatore economico deve dotarsi, a propria

Dipartimento Amministrativo
Servizio Acquisti di Area Vasta
Settore

Il direttore

cura, spesa e responsabilità della strumentazione tecnica ed informatica conforme a quella indicata nel presente disciplinare e nei manuali pubblicati sulla piattaforma <https://intercent.regione.emilia-romagna.it>, che disciplinano il funzionamento e l'utilizzo della Piattaforma.

In ogni caso è indispensabile:

- a) disporre almeno di un personal computer conforme agli standard aggiornati di mercato, con connessione internet e dotato di un comune browser idoneo ad operare in modo corretto sulla Piattaforma;
- b) disporre di un sistema pubblico per la gestione dell'identità digitale (SPID) di cui all'articolo 64 del decreto legislativo 7 marzo 2005, n. 82 o di altri mezzi di identificazione elettronica per il riconoscimento reciproco transfrontaliero ai sensi del Regolamento eIDAS;
- c) avere un domicilio digitale presente negli indici di cui agli articoli 6-bis e 6-ter del decreto legislativo 7 marzo 2005, n. 82 o, per l'operatore economico transfrontaliero, un indirizzo di servizio elettronico di recapito certificato qualificato ai sensi del Regolamento eIDAS;
- d) avere da parte del legale rappresentante dell'operatore economico (o da persona munita di idonei poteri di firma) un certificato di firma digitale, in corso di validità, rilasciato da:
 - un organismo incluso nell'elenco pubblico dei certificatori tenuto dall'Agenzia per l'Italia Digitale (previsto dall'articolo 29 del decreto legislativo n. 82/05);
 - un certificatore operante in base a una licenza o autorizzazione rilasciata da uno Stato membro dell'Unione europea e in possesso dei requisiti previsti dal Regolamento n. 910/14;
 - un certificatore stabilito in uno Stato non facente parte dell'Unione europea quando ricorre una delle seguenti condizioni:
 - i. il certificatore possiede i requisiti previsti dal Regolamento n. 910/14 ed è qualificato in uno stato membro;
 - ii. il certificato qualificato è garantito da un certificatore stabilito nell'Unione Europea, in possesso dei requisiti di cui al regolamento n. 9100/14;
 - iii. il certificato qualificato, o il certificatore, è riconosciuto in forza di un accordo bilaterale o multilaterale tra l'Unione Europea e paesi terzi o organizzazioni internazionali.

1.3. IDENTIFICAZIONE

Per poter presentare offerta è necessario accedere alla Piattaforma.

L'accesso è gratuito ed è consentito a seguito dell'identificazione dell'operatore economico.

L'identificazione avviene o mediante il sistema pubblico per la gestione dell'identità digitale di cittadini e imprese (SPID) o attraverso gli altri mezzi di identificazione elettronica per il riconoscimento reciproco transfrontaliero ai sensi del Regolamento eIDAS.

Una volta completata la procedura di identificazione, ad ogni operatore economico identificato viene attribuito un profilo da utilizzare nella procedura di gara.

Dipartimento Amministrativo
Servizio Acquisti di Area Vasta
Settore

Il direttore

È onere della ditta concorrente provvedere tempestivamente a modificare i recapiti suindicati secondo le modalità esplicitate nelle guide per l'utilizzo della nuova piattaforma "Registrazione e funzioni base" (pag. 39-40 e 45-46 per la modifica di dati non sensibili, es: tel., mail utente) e "Gestione anagrafica" (per la modifica di dati sensibili) accessibili dal sito <http://intercenter.regione.emilia-romagna.it/agenzia/utilizzo-del-sistema/guide/>.

Eventuali richieste di assistenza di tipo informatico riguardanti l'identificazione e l'accesso alla Piattaforma devono essere effettuate:

Numero Verde: 800 810 799

Tel: +390899712796 Mobile/Estero

Nei seguenti orari 9.00 – 13.00 / 14.00 – 18.00 oppure inviando una e-mail al seguente indirizzo: info.intercent@regione.emilia-romagna.it.

2. DOCUMENTAZIONE DI GARA, CHIARIMENTI E COMUNICAZIONI

2.1. DOCUMENTI DI GARA

La documentazione di gara comprende:

- a) disciplinare di gara;
- b) capitolato speciale;
- c) allegato al capitolato – Clausole vessatorie;
- d) schema di contratto;
- e) schema di domanda di partecipazione;
- f) documento di gara unico europeo (DGUE), in formato elettronico;
- g) istruzioni operative per accedere alla Piattaforma e regole tecniche per l'utilizzo della stessa di cui al link <https://intercenter.regione.emilia-romagna.it> dove è possibile trovare tale documentazione;
- h) Patto di integrità di cui a protocollo n.121859 del 13.11.2023 dell'Ausl di Bologna di aggiornamento del Patto di Integrità di cui a delibera n.41 del 30.01.2015 dell'Azienda USL di Bologna, visualizzabile al link <https://www.ausl.bologna.it/asl-bologna/da/uoc-servizio-acquisti-metropolitano/trasparenza/atti-general/Patto%20di%20Integrita.pdf/view>
- i) Fascicolo informativo dei rischi dell'Azienda USL di Bologna di cui al seguente link: <https://www.ausl.bologna.it/operatori-economici/informazioni-op-economici/FASCICOLO%20INFORMATIVO%20RISCHI%20SPECIFICI%20AUSL%20BO%2012%20015.1.d..pdf>
- j) DUVRI preliminare;

Dipartimento Amministrativo
Servizio Acquisti di Area Vasta
Settore

Il direttore

- k) Codice di Comportamento Aziendale di cui alla Delibera n.40 del 25.01.2024, visualizzabile al link https://www.ausl.bologna.it/pro/codice-di-comportamento/codice-di-comportamento-dellazienda-usl-di-bologna/files/codice_comportamento.pdf
- l) Allegato “Planimetrie”;
- m) Allegato “Elenco del personale”;
- n) Modulo di attestazione di sopralluogo;
- o) Scheda di offerta economica

La documentazione di gara è accessibile gratuitamente, solo per la consultazione, sul sito istituzionale della stazione appaltante, nella sezione “Amministrazione trasparente”, al seguente link: www.ausl.bologna.it - sezione Bandi di gara e contratti – Bandi di gara, mentre è disponibile sul sito <https://intercenter.regione.emilia-romagna.it>, in quanto per l’espletamento della presente gara l’Azienda USL si avvale del Sistema Informatico per le Procedure Telematiche di Acquisto di Intercenter.

2.2. CHIARIMENTI

È possibile ottenere chiarimenti sulla presente procedura mediante la proposizione di quesiti scritti da inoltrare almeno 10 giorni prima della scadenza del termine fissato per la presentazione delle offerte in via telematica attraverso la sezione della Piattaforma riservata alle richieste di chiarimenti: <http://intercenter.regione.emilia-romagna.it/agenzia/utilizzo-del-sistema/guide/guide> entro il giorno e l’ora indicata sul portale, previa registrazione alla Piattaforma stessa.

Le richieste di chiarimenti e le relative risposte sono formulate esclusivamente in lingua italiana.

Le risposte alle richieste di chiarimenti presentate in tempo utile sono fornite in formato elettronico almeno 6 giorni prima della scadenza del termine fissato per la presentazione delle offerte, mediante pubblicazione delle richieste in forma anonima e delle relative risposte sulla Piattaforma <http://intercenter.regione.emilia-romagna.it/agenzia/utilizzo-del-sistema/guide/guide> e sul sito istituzionale www.ausl.bologna.it, sezione bandi di gara e contratti, bandi di gara.

Si invitano i concorrenti a visionare costantemente tale sezione della Piattaforma o il sito istituzionale.

Non viene fornita risposta alle richieste presentate con modalità diverse da quelle sopra indicate.

2.3. COMUNICAZIONI

Tutte le comunicazioni e gli scambi di informazioni tra stazione appaltante e operatori economici sono eseguiti in conformità con quanto disposto dal decreto legislativo n. 82/05, tramite le piattaforme di approvvigionamento digitale e, per quanto non previsto dalle stesse, mediante utilizzo del domicilio digitale estratto da uno degli indici di cui agli articoli 6-bis, 6-ter, 6-quater, del decreto legislativo n. 82/05 o, per gli operatori economici transfrontalieri, attraverso un indirizzo di servizio elettronico di recapito certificato qualificato ai sensi del Regolamento eIDAS.

Dipartimento Amministrativo
Servizio Acquisti di Area Vasta
Settore

Il direttore

In caso di malfunzionamento della piattaforma, la stazione appaltante provvederà all'invio di qualsiasi comunicazione al domicilio digitale presente negli indici di cui ai richiamati articoli 6-bis, 6-ter, 6-quater del decreto legislativo n.82/05.

In caso di raggruppamenti temporanei, GEIE, aggregazioni di rete o consorzi ordinari, anche se non ancora costituiti formalmente, gli operatori economici raggruppati, aggregati o consorziati eleggono domicilio digitale presso il mandatario/capofila al fine della ricezione delle comunicazioni relative alla presente procedura.

In caso di consorzi di cui all'art. 65 lett. b), c), d) del Codice, la comunicazione recapitata nei modi sopra indicati al consorzio si intende validamente resa a tutte le consorziate.

In caso di avvalimento, la comunicazione recapitata all'offerente nei modi sopra indicati si intende validamente resa a tutti gli operatori economici ausiliari.

3. OGGETTO DELL'APPALTO, IMPORTO E SUDDIVISIONE IN LOTTI

La concessione è costituita da un unico lotto poiché ai sensi dell'art.58, comma 2, del D. Lgs.36/2023 la tipologia della prestazione non è utilmente divisibile, in quanto non è disaggregabile, né da un punto di vista tecnico né economico. Viene difatti valorizzata l'unitarietà del progetto di gestione in modo coordinato e integrato in ragione dell'offerta complessiva da rendere agli utenti a cui sono miratamente sottese le scelte gestionali del concessionario nella fornitura del servizio a cui si correla l'assunzione del rischio operativo.

Il valore presunto della concessione viene calcolato sulla base di un fatturato annuo presunto pari a circa **679.300,00 € annui**, derivante dagli incassi collegati alla vendita di cibo, bevande, prodotti di caffetteria ed altri servizi e stimato sulla base del dato di fatturato dell'esercizio nel corso dell'anno 2023.

Dipartimento Amministrativo
Servizio Acquisti di Area Vasta
Settore

Il direttore

Tabella 1

Descrizione servizio	Fatturato Iva esclusa anno(media anno 2023) A)	Valore della concessione (anni 5) B)= A*5	Eventuale Rinnovo (anni 4) C) = A*4	Valore della Concessione (B + C)
Servizio bare rivendita giornali P.O. Maggiore	€ 679.300,00	€ 3.396.500,00	€ 2.717.200,00	€ 6.113.700,00
Oneri per la sicurezza da interferenze non soggetti a ribasso				€ 2.325,00
Valore complessivo della concessione ai sensi dell'art.179 del Codice				€ 6.116.025,00

L'importo a base di gara comprende i costi della manodopera, che la stazione appaltante ha stimato – sulla base dei dati forniti dal concessionario uscente - essere corrispondente (per l'ultimo anno completo della concessione in essere - 2023) ad un importo di € 254.307,05, pari al 38% del fatturato annuale.

I costi della manodopera non sono soggetti al ribasso.

Il CCNL applicato è "Pubblici Esercizi - Confcommercio".

L'importo degli oneri per la sicurezza da rischio interferenze è pari a € 2.325,00 Iva esclusa.

L'importo complessivo è al netto dilva.

3.1. DURATA

La durata della concessione è di anni 5, decorrenti dalla data indicata nel verbale di avvio dell'attività.

La durata sarà eventualmente rinnovabile per ulteriori anni 4, anche singolarmente considerati, previa comunicazione all'aggiudicatario tramite PEC almeno 30 giorni prima.

Proroghe: il contratto, ai sensi dell'art.178 del D.Lgs.36/2023 (Codice Appalti), non è prorogabile, salvo per la revisione di cui all'art.192, comma 1, del Codice.

Dipartimento Amministrativo
Servizio Acquisti di Area Vasta
Settore

Il direttore

3.2. REVISIONE PREZZI

Ai sensi e per gli effetti del combinato disposto fra l'art. 60 e l'art.192, D.Lgs. 36/2023, la presente concessione, al verificarsi di eventi sopravvenuti straordinari ed imprevedibili, non imputabili al concessionario, che incidano in modo significativo sull'equilibrio economico-finanziario, può essere oggetto di revisione nella misura strettamente necessaria a ricondurre il contratto a livelli di equilibrio e di traslazione del rischio operativo pattuito al momento della sua conclusione. Non è ricompreso nella revisione del contratto l'alterazione dell'equilibrio economico-finanziario dovuto a eventi diversi da quelli sopra evidenziati e che rientrano nei rischi allocati a carico del concessionario.

In caso di mancato accordo sul riequilibrio del piano economico-finanziario le parti possono recedere dal contratto.

3.3. MODIFICA DEL CONTRATTO IN FASE DI ESECUZIONE

La concessione può essere modificata senza una nuova procedura di aggiudicazione della concessione nei casi e secondo le modalità di cui all'art.189 del D. Lgs 36/2023.

Il **valore globale stimato** della concessione ai sensi dell'art.179 del Codice è pari ad **€ 6.116.025,00**

4. SOGGETTI AMMESSI IN FORMA SINGOLA E ASSOCIATA E CONDIZIONI DI PARTECIPAZIONE

Gli operatori economici possono partecipare alla presente gara in forma singola o associata.

Ai soggetti costituiti in forma associata si applicano le disposizioni di cui agli articoli 67 e 68 del Codice.

I consorzi di cui agli articoli 65, comma 2 del Codice che intendono eseguire le prestazioni tramite i propri consorziati sono tenuti ad indicare per quali consorziati il consorzio concorre.

I consorzi di cui all'articolo 65, comma 2, lettere b) e c) sono tenuti ad indicare per quali consorziati il consorzio concorre.

Il concorrente che partecipa alla gara in una delle forme di seguito indicate è escluso nel caso in cui la stazione appaltante accerti la sussistenza di rilevanti indizi tali da far ritenere che le offerte degli operatori economici siano imputabili ad un unico centro decisionale a cagione di accordi intercorsi con altri operatori economici partecipanti alla stessa gara:

- partecipazione in più di un raggruppamento temporaneo o consorzio ordinario di concorrenti o aggregazione di operatori economici aderenti al contratto di rete (nel prosieguo, aggregazione di retisti);
- partecipazione sia in raggruppamento o consorzio ordinario di concorrenti sia in forma individuale;
- partecipazione sia in aggregazione di retisti sia in forma individuale. Tale esclusione non si applica alle retiste non partecipanti all'aggregazione, le quali possono presentare offerta, per la medesima gara, in forma singola o associata;

Dipartimento Amministrativo
Servizio Acquisti di Area Vasta
Settore

Il direttore

- partecipazione di un consorzio che ha designato un consorziato esecutore il quale, a sua volta, partecipa in una qualsiasi altra forma.

Nel caso venga accertato quanto sopra, si provvede ad informare gli operatori economici coinvolti i quali possono, entro un termine compreso fra i 5 e i 10 giorni, dimostrare che la circostanza non ha influito sulla gara, né è idonea a incidere sulla capacità di rispettare gli obblighi contrattuali.

Le aggregazioni di retisti di cui all'articolo 65, comma 2, lettera g) del Codice, rispettano la disciplina prevista per i raggruppamenti temporanei in quanto compatibile. In particolare:

- a) nel caso in cui la rete sia dotata di organo comune con potere di rappresentanza e soggettività giuridica (cd. Rete – soggetto), l'aggregazione di retisti partecipa a mezzo dell'organo comune, che assume il ruolo del mandatario, qualora in possesso dei relativi requisiti. L'organo comune può indicare anche solo alcuni tra i retisti per la partecipazione alla gara ma deve obbligatoriamente far parte di questi;
- b) nel caso in cui la rete sia dotata di organo comune con potere di rappresentanza ma priva di soggettività giuridica (cd. Rete–contratto), l'aggregazione di retisti partecipa a mezzo dell'organo comune, che assume il ruolo del mandatario, qualora in possesso dei requisiti previsti per la mandataria e qualora il contratto di rete rechi mandato allo stesso a presentare domanda di partecipazione o offerta per determinate tipologie di procedure di gara. L'organo comune può indicare anche solo alcuni tra i retisti per la partecipazione alla gara ma deve obbligatoriamente far parte di questi;
- c) nel caso in cui la rete sia dotata di organo comune privo di potere di rappresentanza ovvero sia sprovvista di organo comune, oppure se l'organo comune è privo dei requisiti di qualificazione, l'aggregazione di retisti partecipa nella forma del raggruppamento costituito o costituendo, con applicazione integrale delle relative regole.

Per tutte le tipologie di rete, la partecipazione congiunta alle gare deve risultare individuata nel contratto di rete come uno degli scopi strategici inclusi nel programma comune, mentre la durata dello stesso dovrà essere commisurata ai tempi di realizzazione dell'appalto.

Ad un raggruppamento temporaneo può partecipare anche un consorzio di cui all'articolo 65, comma 2, lettera b), c), d).

L'impresa in concordato preventivo può concorrere anche riunita in raggruppamento temporaneo di imprese e sempre che le altre imprese aderenti al raggruppamento temporaneo di imprese non siano assoggettate ad una procedura concorsuale.

5. REQUISITI DI ORDINE GENERALE E ALTRE CAUSE DI ESCLUSIONE

I concorrenti devono essere in possesso, a pena di esclusione, dei requisiti di ordine generale previsti dal Codice nonché degli ulteriori requisiti indicati nel presente articolo.

Dipartimento Amministrativo
Servizio Acquisti di Area Vasta
Settore

Il direttore

La stazione appaltante verifica il possesso dei requisiti di ordine generale accedendo al fascicolo virtuale dell'operatore economico (di seguito: FVOE).

Le circostanze di cui all'articolo 94 del Codice sono cause di esclusione automatica. La sussistenza delle circostanze di cui all'articolo 95 del Codice è accertata previo contraddittorio con l'operatore economico.

In caso di partecipazione di consorzi di cui all'articolo 65, comma 2, lettere b) e c) del Codice, i requisiti di cui al punto 5 sono posseduti dal consorzio e dalle consorziate indicate quali esecutrici.

In caso di partecipazione di consorzi stabili di cui all'articolo 65, comma 2, lett. d) del Codice, i requisiti di cui al punto 5 sono posseduti dal consorzio, dalle consorziate indicate quali esecutrici e dalle consorziate che prestano i requisiti.

Self cleaning

Un operatore economico che si trovi in una delle situazioni di cui agli articoli 94 e 95 del Codice, ad eccezione delle irregolarità contributive e fiscali definitivamente e non definitivamente accertate, può fornire prova di aver adottato misure (c.d. self cleaning) sufficienti a dimostrare la sua affidabilità.

Se la causa di esclusione si è verificata prima della presentazione dell'offerta, l'operatore economico indica nel DGUE la causa ostativa e, alternativamente:

- descrive le misure adottate ai sensi dell'articolo 96, comma 6 del Codice;
- motiva l'impossibilità ad adottare dette misure e si impegna a provvedere successivamente. L'adozione delle misure è comunicata alla stazione appaltante.

Se la causa di esclusione si è verificata successivamente alla presentazione dell'offerta, l'operatore economico adotta le misure di cui al comma 6 dell'articolo 96 del Codice dandone comunicazione alla stazione appaltante.

Sono considerate misure sufficienti il risarcimento o l'impegno a risarcire qualunque danno causato dal reato o dall'illecito, la dimostrazione di aver chiarito i fatti e le circostanze in modo globale collaborando attivamente con le autorità investigative e di aver adottato provvedimenti concreti, di carattere tecnico, organizzativo o relativi al personale idonei a prevenire ulteriori reati o illeciti

Se le misure adottate sono ritenute sufficienti e tempestive, l'operatore economico non è escluso. Se dette misure sono ritenute insufficienti e intempestive, la stazione appaltante ne comunica le ragioni all'operatore economico.

Non può avvalersi del self-cleaning l'operatore economico escluso con sentenza definitiva dalla partecipazione alle procedure di affidamento o di concessione, nel corso del periodo di esclusione derivante da tale sentenza.

Nel caso in cui un raggruppamento/consorzio abbia estromesso o sostituito un partecipante/esecutore interessato da una clausola di esclusione di cui agli articoli 94 e 95 del Codice, si valutano le misure adottate ai sensi dell'articolo 97 del Codice al fine di decidere sull'esclusione.

Dipartimento Amministrativo
Servizio Acquisti di Area Vasta
Settore

Il direttore

Altre cause di esclusione

Sono esclusi gli operatori economici che abbiano affidato incarichi in violazione dell'articolo 53, comma 16-ter, del decreto legislativo del 2001 n. 165 a soggetti che hanno esercitato, in qualità di dipendenti, poteri autoritativi o negoziali presso l'amministrazione affidante negli ultimi tre anni.

6. REQUISITI DI ORDINE SPECIALE E MEZZI DI PROVA

I concorrenti devono possedere, a pena di esclusione, i requisiti previsti nei commi seguenti.

La stazione appaltante verifica il possesso dei requisiti di ordine speciale accedendo al fascicolo virtuale dell'operatore economico (FVOE).

L'operatore economico è tenuto ad inserire nel FVOE i dati e le informazioni richiesti per la comprova del requisito, qualora questi non siano già presenti nel fascicolo o non siano già in possesso della stazione appaltante e non possano essere acquisiti d'ufficio da quest'ultima.

6.1. REQUISITI DI IDONEITÀ PROFESSIONALE

a) **Iscrizione** nel Registro delle Imprese oppure nell'Albo delle Imprese artigiane per attività pertinenti con quelle oggetto della presente procedura di gara.

Per l'operatore economico di altro Stato membro, non residente in Italia: iscrizione in uno dei registri professionali o commerciali degli altri Stati membri di cui all'allegato II.11 del Codice;

Ai fini della comprova, l'iscrizione nel Registro è acquisita d'ufficio dalla stazione appaltante tramite il FVOE. Gli operatori stabiliti in altri Stati membri caricano nel fascicolo virtuale i dati e le informazioni utili alla comprova del requisito, se disponibili.

6.2. REQUISITI DI CAPACITÀ ECONOMICA E FINANZIARIA

La presente procedura di gara non prevede il possesso di requisiti di capacità economica e finanziaria.

6.3. REQUISITI DI CAPACITÀ TECNICA E PROFESSIONALE

a) Aver eseguito nel precedente quinquennio dalla data di indizione della presente procedura di gara **almeno un contratto** analogo a quello in affidamento, anche a favore di soggetti privati (D.Lgs. 36/2023, art. 100, comma 11, primo capoverso). La dimostrazione del possesso dei requisiti di capacità tecnica e professionale da parte dei concorrenti deve consistere nell'aver gestito direttamente e con buon esito nel quinquennio antecedente la data di pubblicazione del presente bando, servizi con caratteristiche analoghe a quelle oggetto di affidamento, ossia servizio di bar-

Dipartimento Amministrativo
Servizio Acquisti di Area Vasta
Settore

Il direttore

caffetteria e ristoro a favore di amministrazioni pubbliche o di privati, con l'indicazione degli enti affidatari, degli importi eventualmente riscossi, delle date di avvio del servizio e della durata.

La comprova del requisito è fornita mediante uno o più dei seguenti documenti:

- certificati rilasciati dall'amministrazione/ente contraente, con l'indicazione dell'oggetto, dell'importo e del periodo di esecuzione;
- contratti stipulati con le amministrazioni pubbliche, completi di copia delle fatture quietanzate ovvero dei documenti bancari attestanti il pagamento delle stesse;
- attestazioni rilasciate dal committente privato, con l'indicazione dell'oggetto, dell'importo e del periodo di esecuzione;
- contratti stipulati con privati, completi di copia delle fatture quietanzate ovvero dei documenti bancari attestanti il pagamento delle stesse.

6.4. INDICAZIONI SUI REQUISITI SPECIALI NEIRAGGRUPPAMENTI TEMPORANEI, CONSORZI ORDINARI, AGGREGAZIONI DI IMPRESE DI RETE, GEIE

I soggetti di cui all'articolo 65, comma 2, lettera e), f) g) e h) del Codice devono possedere i requisiti di ordine speciale nei termini di seguito indicati.

Alle aggregazioni di retisti, ai consorzi ordinari ed ai GEIE si applica la disciplina prevista per i raggruppamenti temporanei.

Requisiti di idoneità professionale

- a) Il requisito relativo all'iscrizione nel Registro delle Imprese oppure nell'Albo delle Imprese artigiane di cui di cui al punto 6.1 deve essere posseduto:
- da ciascun componente del raggruppamento/consorzio/GEIE anche da costituire, nonché dal GEIE medesimo;
 - da ciascun componente dell'aggregazione di rete nonché dall'organo comune nel caso in cui questi abbia soggettività giuridica.

Requisiti di capacità economico finanziaria

La presente procedura di gara non prevede il possesso di requisiti di capacità economica e finanziaria.

Requisiti di capacità tecnico-professionale

- a) Il requisito dei servizianaloghi di cui al precedente punto 6.3 richiesto in relazione alla prestazione deve essere posseduto dal raggruppamento nel complesso.

Dipartimento Amministrativo
Servizio Acquisti di Area Vasta
Settore

Il direttore

Nel caso in cui un raggruppamento abbia estromesso o sostituito un partecipante allo stesso poiché privo di un requisito di ordine speciale di cui all'articolo 100 del Codice, si valutano le misure adottate ai sensi dell'articolo 97 del Codice al fine di decidere sull'esclusione del raggruppamento.

6.5. INDICAZIONI SUI REQUISITI SPECIALI NEI CONSORZI DI COOPERATIVE, CONSORZI DI IMPRESE ARTIGIANE, CONSORZI STABILI

Requisiti di idoneità professionale

- a) Il requisito relativo all'iscrizione nel Registro delle Imprese oppure nell'Albo delle Imprese artigiane di cui di cui al punto 6.1 deve essere posseduto dal consorzio e dai consorziati indicati come esecutori.

Requisiti di capacità economico finanziaria e tecnico-professionale

I consorzi di cui all'articolo 65, comma 2, lettera b) e c) del Codice, utilizzano i requisiti propri e, nel novero di questi, fanno valere i mezzi nella disponibilità delle consorziate che li costituiscono.

Per i consorzi di cui all'articolo 65, comma 2, lett. d) del Codice, i requisiti di capacità tecnica sono computati cumulativamente in capo al consorzio ancorché posseduti dalle singole consorziate.

Nel caso in cui un consorzio abbia estromesso o sostituito una consorziata poiché priva di un requisito di ordine speciale di cui all'articolo 100 del Codice, si valutano le misure adottate ai sensi dell'articolo 97 del Codice al fine di decidere sull'esclusione.

7. AVVALIMENTO

Il concorrente può avvalersi di dotazioni tecniche, risorse umane e strumentali messe a disposizione da uno o più operatori economici ausiliari per dimostrare il possesso dei requisiti di ordine speciale di cui al punto 6 e/o per migliorare la propria offerta.

Nel contratto di avvalimento le parti specificano le risorse strumentali e umane che l'ausiliario mette a disposizione del concorrente e indicano se l'avvalimento è finalizzato ad acquisire un requisito di partecipazione o a migliorare l'offerta del concorrente, o se serve ad entrambe le finalità.

Nei casi in cui l'avvalimento sia finalizzato a migliorare l'offerta, non è consentito che alla stessa gara partecipino sia l'ausiliario che l'operatore che si avvale delle risorse da questo messe a disposizione, pena l'esclusione di entrambi i soggetti.

Ai sensi dell'articolo 372, comma 4 del codice della crisi di impresa e dell'insolvenza, per la partecipazione alla presente procedura tra il momento del deposito della domanda di cui all'articolo 40 del succitato codice e il momento del deposito del decreto previsto dall'articolo 47 del codice medesimo è sempre necessario l'avvalimento dei requisiti di un altro soggetto. L'avvalimento non è necessario in caso di ammissione al concordato preventivo.

Il concorrente e l'ausiliario sono responsabili in solido nei confronti della stazione appaltante in relazione alle prestazioni oggetto del contratto.

Dipartimento Amministrativo
Servizio Acquisti di Area Vasta
Settore

Il direttore

Non è consentito l'avvalimento per soddisfare i requisiti di ordine generale e dell'iscrizione alla Camera di commercio.

L'ausiliario deve:

- b) possedere i requisiti previsti dall'articolo 5 e dichiararli presentando un proprio DGUE, da compilare nelle parti pertinenti;
- c) possedere i requisiti i di cui all'articolo 6 oggetto di avvalimento e dichiararli nel proprio DGUE, da compilare nelle parti pertinenti;
- d) impegnarsi, verso il concorrente che si avvale e verso la stazione appaltante, a mettere a disposizione, per tutta la durata dell'appalto, le risorse (riferite a requisiti di partecipazione e/o premiali) oggetto di avvalimento

Il concorrente allega alla domanda di partecipazione il contratto di avvalimento, che deve essere nativo digitale e firmato digitalmente dalle parti, nonché le dichiarazioni dell'ausiliario.

È sanabile, mediante soccorso istruttorio, la mancata produzione delle dichiarazioni dell'ausiliario.

È sanabile, mediante soccorso istruttorio, la mancata produzione del contratto di avvalimento a condizione che il contratto sia stato stipulato prima del termine di presentazione dell'offerta e che tale circostanza sia comprovabile con data certa.

Non è sanabile la mancata indicazione delle risorse messe a disposizione dall'ausiliario in quanto causa di nullità del contratto di avvalimento.

Qualora per l'ausiliario sussistano motivi di esclusione o laddove esso non soddisfi i requisiti di ordine speciale, il concorrente sostituisce l'ausiliario entro 10 giorni decorrenti dal ricevimento della richiesta da parte della stazione appaltante. Contestualmente il concorrente produce i documenti richiesti per l'avvalimento.

Nel caso in cui l'ausiliario si sia reso responsabile di una falsa dichiarazione sul possesso dei requisiti, la stazione appaltante procede a segnalare all'Autorità nazionale anticorruzione il comportamento tenuto dall'ausiliario per consentire le valutazioni di cui all'articolo 96, comma 15, del Codice. L'operatore economico può indicare un altro ausiliario nel termine di dieci giorni, pena l'esclusione dalla gara. La sostituzione può essere effettuata soltanto nel caso in cui non conduca a una modifica sostanziale dell'offerta. Il mancato rispetto del termine assegnato per la sostituzione comporta l'esclusione del concorrente.

8. SUBAPPALTO

Il concorrente indica le prestazioni che intende subappaltare o concedere in cottimo. In caso di mancata indicazione il subappalto è vietato.

Non può essere affidata in subappalto l'integrale esecuzione delle prestazioni oggetto del contratto.

Dipartimento Amministrativo
Servizio Acquisti di Area Vasta
Settore

Il direttore

L'aggiudicatario e il subappaltatore sono responsabili in solido nei confronti della stazione appaltante dell'esecuzione delle prestazioni oggetto del contratto di subappalto.

9. REQUISITI DI PARTECIPAZIONE E/O CONDIZIONI DI ESECUZIONE

L'aggiudicatario è tenuto a garantire l'applicazione del contratto collettivo nazionale e territoriale (o dei contratti collettivi nazionali e territoriali di settore) di cui al punto 3, oppure di un altro contratto che garantisca le stesse tutele economiche e normative per i propri lavoratori e per quelli in subappalto.

Ferma restando la necessaria armonizzazione con la propria organizzazione e con le esigenze tecnico-organizzative e di manodopera previste nel nuovo contratto, l'aggiudicatario del contratto di appalto è tenuto a garantire la stabilità occupazionale del personale impiegato nel contratto, assorbendo prioritariamente nel proprio organico il personale già operante alle dipendenze dell'aggiudicatario uscente, garantendo le stesse tutele del CCNL indicato al punto 3.

L'elenco e i dati relativi al personale attualmente impiegato dal contraente uscente per l'esecuzione del contratto sono riportati nell'allegato "Elenco del personale" e contiene il numero degli addetti con indicazione dei lavoratori svantaggiati ai sensi della legge n. 381/91, qualifica, livelli anzianità, sede di lavoro, monte ore, etc.

10. GARANZIA PROVVISORIA

L'offerta è corredata, a pena di esclusione, da una garanzia provvisoria pari all'1% del valore della concessione, e precisamente di importo pari ad € **33.965,00**. Si applicano le riduzioni di cui all'articolo 106, comma 8 del Codice.

La garanzia provvisoria viene stabilita nella misura dell'1% del valore della concessione al fine di favorire la massima partecipazione da parte degli operatori economici del settore, anche in ragione dell'entità dell'importo richiesto.

La garanzia provvisoria è costituita, a scelta del concorrente sotto forma di cauzione o di fideiussione:

La cauzione è costituita mediante accredito, con bonifico o con altri strumenti e canali di pagamento elettronici, presso il Tesoriere dell'Azienda Unità Sanitaria Locale di Bologna – Intesa San Paolo spa: codice IBAN IT96D0306902520100000046027.

Per depositi cauzionali il codice Ente assegnato all'Azienda da parte del Tesoriere è il 1040039 con sottoconto IT29S0306902520100000300028 collegato al codice IBAN indicato.

Per pagamenti provenienti dall'estero, Codice BIC: BCITITMM.

La fideiussione può essere rilasciata:

Dipartimento Amministrativo
Servizio Acquisti di Area Vasta
Settore

Il direttore

- da imprese bancarie o assicurative che rispondono ai requisiti di solvibilità previsti dalle leggi che ne disciplinano le rispettive attività;
- da un intermediario finanziario iscritto nell'albo di cui all'articolo 106 del decreto legislativo 1 settembre 1993, n. 385, che svolge in via esclusiva o prevalente attività di rilascio di garanzie, che è sottoposto a revisione contabile da parte di una società di revisione iscritta nell'albo previsto dall'articolo 161 del decreto legislativo 24 febbraio 1998, n. 58; e che abbia i requisiti minimi di solvibilità richiesti dalla vigente normativa bancaria assicurativa.

Gli operatori economici, prima di procedere alla sottoscrizione della garanzia, sono tenuti a verificare che il soggetto garante sia in possesso dell'autorizzazione al rilascio di garanzie mediante accesso ai seguenti siti internet:

<http://www.bancaditalia.it/compiti/vigilanza/intermediari/index.html>

<http://www.bancaditalia.it/compiti/vigilanza/avvisi-pub/garanzie-finanziarie/>

http://www.ivass.it/ivass/imprese_jsp/HomePage.jsp

N.B.: Si raccomanda di prendere visione del documento denominato <https://www.anticorruzione.it/-/garanzie-finanziarie>

La garanzia fideiussoria deve essere emessa e firmata digitalmente da un soggetto in possesso dei poteri necessari per impegnare il garante.

L'operatore economico presenta una garanzia fideiussoria verificabile telematicamente presso l'emittente, indicando nella domanda il sito internet presso il quale è possibile verificare la garanzia.

La fideiussione deve:

- a) contenere espressa menzione dell'oggetto del contratto di appalto e del soggetto garantito (**Azienda USL di Bologna - via Castiglione 29, Bologna -Partita Iva e Codice Fiscale 02406911202**);
- b) essere intestata a tutti gli operatori economici del costituito/constituendo raggruppamento temporaneo o consorzio ordinario o GEIE, ovvero a tutte le imprese retiste che partecipano alla gara ovvero, in caso di consorzi di cui all'articolo 65, comma 2 lettere b), c), d) del Codice, al solo consorzio;
- c) essere conforme allo schema tipo approvato con decreto del Ministro dello sviluppo economico del 16 settembre 2022 n. 193;
- d) avere validità almeno 180 giorni dalla data di presentazione dell'offerta;
- e) prevedere espressamente:
 1. la rinuncia al beneficio della preventiva escussione del debitore principale di cui all'articolo 1944 del Codice civile;
 2. la rinuncia ad eccepire la decorrenza dei termini di cui all'articolo 1957, secondo comma, del Codice civile;

Dipartimento Amministrativo
Servizio Acquisti di Area Vasta
Settore

Il direttore

3. l'operatività della stessa entro quindici giorni a semplice richiesta scritta della stazione appaltante.

In caso di richiesta di estensione della durata e validità dell'offerta e della garanzia fideiussoria, il concorrente potrà produrre nelle medesime forme di cui sopra una nuova garanzia provvisoria del medesimo o di altro garante, in sostituzione della precedente, a condizione che abbia espressa decorrenza dalla data di presentazione dell'offerta.

Ai sensi dell'art. 106, comma 8, del Codice l'importo della garanzia è ridotto nei termini di seguito indicati.

- a. Riduzione del 30% in caso di possesso della certificazione di qualità conforme alle norme europee della serie UNI CEI ISO 9000. In caso di partecipazione in forma associata, la riduzione si ottiene:
 - per i soggetti di cui all'articolo 65, comma 2, lettere e), f), g), h) del Codice solo se tutti i soggetti che costituiscono il raggruppamento, consorzio ordinario o GEIE, o tutte le imprese retiste che partecipano alla gara siano in possesso della certificazione;
 - per i consorzi di cui all'articolo 65, comma 2, lettere b), c), d) del Codice, se il Consorzio ha dichiarato in fase di offerta che intende eseguire con risorse proprie, solo se il Consorzio possiede la predetta certificazione; se il Consorzio ha indicato in fase di offerta che intende assegnare parte delle prestazioni a una o più consorziate individuate nell'offerta, solo se sia il Consorzio sia la consorziata designata posseggono la predetta certificazione, o in alternativa, se il solo Consorzio possiede la predetta certificazione e l'ambito di certificazione del suo sistema gestionale include la verifica che l'erogazione della prestazione da parte della consorziata rispetti gli standard fissati dalla certificazione.
- b. Riduzione del 50% in caso di partecipazione di micro, piccole e medie imprese e di raggruppamenti di operatori economici o consorzi ordinari costituiti esclusivamente da micro, piccole e medie imprese. Tale riduzione non è cumulabile con quella indicata alla lett. a).
- c. Riduzione del 20 % in caso di possesso di una o più delle certificazioni/marchi tra quelle indicate all'allegato II.13 del codice. Tale riduzione è cumulabile con quelle indicate alle lett. a) e b). In caso di partecipazione in forma associata la riduzione si ottiene:
 - per i soggetti di cui all'articolo 65, comma 2, lettere e), f), g), h) del Codice se uno dei soggetti che costituiscono il raggruppamento, consorzio ordinario o GEIE, o una delle imprese retiste che partecipano alla gara sia in possesso della certificazione;
 - per i consorzi di cui all'articolo 65, comma 2, lettere b), c), d) del Codice se il consorzio o una delle consorziate sia in possesso della certificazione;

Per fruire delle riduzioni di cui all'articolo 106, comma 8 del Codice, il concorrente dichiara nella domanda di partecipazione il possesso delle certificazioni e inserisce copia delle certificazioni possedute qualora non già presenti nel fascicolo virtuale.

Dipartimento Amministrativo
Servizio Acquisti di Area Vasta
Settore

Il direttore

È sanabile, mediante soccorso istruttorio, la mancata presentazione della garanzia provvisoria solo a condizione che sia stata già costituita prima della presentazione dell'offerta.

Non è sanabile - e quindi è causa di esclusione - la sottoscrizione della garanzia provvisoria da parte di un soggetto non legittimato a rilasciare la garanzia o non autorizzato ad impegnare il garante.

11. SOPRALLUOGO

Il sopralluogo nelle aree e nei locali destinati allo svolgimento del servizio affidato in concessione è obbligatorio. Il sopralluogo si rende necessario al fine di prendere conoscenza dei luoghi, condizioni, circostanze ed esigenze generali e particolari aventi influenza sulla formulazione dell'offerta da presentare. La mancata effettuazione del sopralluogo è causa di esclusione dalla procedura di gara.

Il sopralluogo è effettuato accedendo di persona nelle aree oggetto di sopralluogo.

Il sopralluogo può essere effettuato previo appuntamento prendendo contatto con i referenti:

- P.Ind. Daniele Breveglieri - cell. 334 – 6275119 - mail:d.breveglieri@ausl.bologna.it;
- Ing. Ernesto Caligiuri - cell. 338 2250283 - mail:ernesto.caligiuri@ausl.bologna.it

La richiesta di sopralluogo deve essere presentata ai referenti sopra indicati entro le ore 12:00 del ventesimo giorno che precede il termine per la presentazione delle offerte sulla Piattaforma, per permettere l'organizzazione del sopralluogo e consentire eventuali ed ulteriori quesiti a margine dello stesso. La richiesta deve riportare il nominativo e la qualifica della persona incaricata di effettuare il sopralluogo.

Il sopralluogo può essere effettuato dal rappresentante legale/procuratore/direttore tecnico in possesso del documento di identità, o da soggetto diverso rappresentante dell'operatore economico purché in possesso di apposita delega, del proprio documento di identità e di copia di quello del delegante.

Il soggetto delegato ad effettuare il sopralluogo non può ricevere l'incarico da più concorrenti. In tal caso la stazione appaltante non rilascia la relativa attestazione ad alcuno dei soggetti deleganti.

In caso di raggruppamento temporaneo o consorzio ordinario già costituiti, GEIE, aggregazione di retisti, il sopralluogo può essere effettuato da un rappresentante degli operatori economici raggruppati, aggregati in rete o consorziati.

In caso di raggruppamento temporaneo o consorzio ordinario, aggregazione di retisti non ancora costituiti, il sopralluogo è effettuato da un rappresentante di uno degli operatori economici che costituiranno il raggruppamento o l'aggregazione in rete o il consorzio.

In caso di consorzio di cui all'articolo 65 comma 2, lettera b), c), d) del Codice il sopralluogo deve essere effettuato da soggetto munito di delega conferita dal consorzio oppure dall'operatore economico consorziato indicato come esecutore.

Dipartimento Amministrativo
Servizio Acquisti di Area Vasta
Settore

Il direttore

12. PAGAMENTO DEL CONTRIBUTO A FAVORE DELL'ANAC

I concorrenti effettuano il pagamento del contributo previsto dalla legge in favore dell'Autorità Nazionale Anticorruzione per un importo pari a € 220,00 secondo le modalità di cui alla delibera ANAC n.610 del 19 dicembre 2023 [pubblicata al seguente link <https://www.anticorruzione.it/-/gestione-contributi-gara>]. Il pagamento del contributo è condizione di ammissibilità dell'offerta. Il pagamento è verificato mediante il FVOE. In caso di esito negativo della verifica, è attivata la procedura di soccorso istruttorio. In caso di mancata regolarizzazione nel termine assegnato, l'offerta è dichiarata inammissibile.

N.B. Indicazioni operative sulle modalità di pagamento del contributo sono disponibili sul sito dell'Autorità Nazionale Anticorruzione al seguente link: <https://www.anticorruzione.it/-/portale-dei-pagamenti-di-anac>

L'importo del contributo è calcolato sul valore stimato d'appalto comprensivo delle eventuali opzioni contrattuali previste nella documentazione di gara.

La stazione appaltante accerta il pagamento del contributo mediante consultazione del FVOE ai fini dell'ammissione alla gara.

Qualora il pagamento non risulti registrato nel sistema, la stazione appaltante richiede, mediante soccorso istruttorio, la presentazione della ricevuta di avvenuto pagamento. L'operatore economico che non adempia alla richiesta nel termine stabilito dalla stazione appaltante è escluso dalla procedura di gara per inammissibilità dell'offerta.

13. MODALITÀ DI PRESENTAZIONE DELL'OFFERTA E SOTTOSCRIZIONE DEI DOCUMENTI DI GARA

L'offerta e la documentazione relativa alla procedura devono essere presentate esclusivamente attraverso la Piattaforma. Non sono considerate valide le offerte presentate attraverso modalità diverse da quelle previste nel presente disciplinare. L'offerta e la documentazione deve essere sottoscritta con firma digitale o altra firma elettronica qualificata o firma elettronica avanzata.

Le dichiarazioni sostitutive si redigono ai sensi degli articoli 19, 46 e 47 del decreto del Presidente della Repubblica n. 445/2000.

La documentazione presentata in copia viene prodotta ai sensi del decreto legislativo n.82/05.

L'offerta deve pervenire entro e non oltre la data e l'ora indicati dalla Piattaforma a pena di irricevibilità. La Piattaforma non accetta offerte presentate dopo la data e l'orario stabiliti come termine ultimo di presentazione dell'offerta.

Per l'individuazione di data e ora di arrivo dell'offerta fa fede l'orario registrato dalla Piattaforma.

Le operazioni di inserimento sulla Piattaforma di tutta la documentazione richiesta rimangono ad esclusivo rischio del concorrente. Si invitano pertanto i concorrenti ad avviare tali attività con congruo

Dipartimento Amministrativo
Servizio Acquisti di Area Vasta
Settore

Il direttore

anticipo rispetto alla scadenza prevista onde evitare la non completa e quindi mancata trasmissione dell'offerta entro il termine previsto.

Qualora si verifichi un mancato funzionamento o un malfunzionamento della Piattaforma si applica quanto previsto al punto 1.1.

Ogni operatore economico per la presentazione dell'offerta ha a disposizione una capacità pari alla dimensione massima di 100 MB per singolo file. La Piattaforma accetta esclusivamente file con i seguenti formati file con i seguenti formati .PDF. ZIP. ecc.

13.1 Regole per la presentazione dell'offerta

L'“**OFFERTA**” è composta da:

- A – **Documentazione amministrativa;**
- B – **Offerta tecnica;**
- C – **Offerta economica**

L'operatore economico ha facoltà di inserire nella Piattaforma offerte successive che sostituiscono la precedente, ovvero ritirare l'offerta presentata, nel periodo di tempo compreso tra la data e ora di inizio e la data e ora di chiusura della fase di presentazione delle offerte. La stazione appaltante considera esclusivamente l'ultima offerta presentata.

Si precisa inoltre che:

- l'offerta è vincolante per il concorrente;
- con la trasmissione dell'offerta, il concorrente accetta tutta la documentazione di gara, allegati e chiarimenti inclusi.

Al momento della ricezione delle offerte, ciascun concorrente riceve notifica del corretto recepimento della documentazione inviata.

La Piattaforma consente al concorrente di visualizzare l'avvenuta trasmissione della domanda.

Il concorrente che intenda partecipare in forma associata (per esempio raggruppamento temporaneo di imprese/ConSORZI, sia costituiti che costituendi) in sede di presentazione dell'offerta indica la forma di partecipazione e indica gli operatori economici riuniti o consorziati.

Tutta la documentazione da produrre deve essere in lingua italiana.

In caso di mancanza, incompletezza o irregolarità della traduzione della documentazione amministrativa, si applica il soccorso istruttorio.

L'offerta vincola il concorrente per almeno 180 giorni dalla scadenza del termine indicato per la presentazione dell'offerta.

Nel caso in cui alla data di scadenza della validità delle offerte le operazioni di gara siano ancora in corso, sarà richiesto agli offerenti di confermare la validità dell'offerta sino alla data indicata e di produrre un apposito documento attestante la validità della garanzia prestata in sede di gara fino alla medesima data.

Dipartimento Amministrativo
Servizio Acquisti di Area Vasta
Settore

Il direttore

Il mancato riscontro alla richiesta della stazione appaltante entro il termine fissato da quest'ultima o comunque in tempo utile alla celere prosecuzione della procedura è considerato come rinuncia del concorrente alla partecipazione alla gara.

Fino al giorno fissato per l'apertura, l'operatore economico può effettuare, tramite la Piattaforma, la richiesta di rettifica di un errore materiale contenuto nell'offerta tecnica o nell'offerta economica, di cui si sia avveduto dopo la scadenza del termine per la loro presentazione. A tal fine, richiede di potersi avvalere di tale facoltà.

A seguito della richiesta, sono comunicate all'operatore economico le modalità e i tempi con cui procedere all'indicazione degli elementi che consentono l'individuazione dell'errore materiale e la sua correzione. La rettifica è operata nel rispetto della segretezza dell'offerta e non può comportare la presentazione di una nuova offerta, né la sua modifica sostanziale.

Se la rettifica è ritenuta non accoglibile perché sostanziale, è valutata la possibilità di dichiarare l'offerta inammissibile.

14. SOCCORSO ISTRUTTORIO

Con la procedura di soccorso istruttorio di cui all'articolo 101 del Codice, possono essere sanate le carenze della documentazione trasmessa con la domanda di partecipazione ma non quelle della documentazione che compone l'offerta tecnica e l'offerta economica.

Con la medesima procedura può essere sanata ogni omissione, inesattezza o irregolarità della domanda di partecipazione e di ogni altro documento richiesto per la partecipazione alla procedura di gara, con esclusione della documentazione che compone l'offerta tecnica e l'offerta economica. Non sono sanabili le omissioni, le inesattezze e irregolarità che rendono assolutamente incerta l'identità del concorrente. A titolo esemplificativo, si chiarisce che:

- il mancato possesso dei prescritti requisiti di partecipazione non è sanabile mediante soccorso istruttorio ed è causa di esclusione dalla procedura di gara;
- l'omessa o incompleta nonché irregolare presentazione delle dichiarazioni sul possesso dei requisiti di partecipazione e ogni altra mancanza, incompletezza o irregolarità della domanda, sono sanabili, ad eccezione delle false dichiarazioni;
- la mancata produzione del contratto di avvalimento, della garanzia provvisoria, del mandato collettivo speciale o dell'impegno a conferire mandato collettivo può essere oggetto di soccorso istruttorio solo se i citati documenti sono preesistenti e comprovabili con data certa anteriore al termine di presentazione dell'offerta;
- il difetto di sottoscrizione della domanda di partecipazione, delle dichiarazioni richieste e dell'offerta è sanabile;

Dipartimento Amministrativo
Servizio Acquisti di Area Vasta
Settore

Il direttore

- non è sanabile mediante soccorso istruttorio l'omessa indicazione, delle modalità con le quali l'operatore intende assicurare, in caso di aggiudicazione del contratto, il rispetto delle condizioni di partecipazione e di esecuzione di cui all'articolo 9 del presente bando.

Ai fini del soccorso istruttorio è assegnato al concorrente un termine non inferiore a cinque e non superiore a dieci giorni affinché siano rese, integrate o regolarizzate le dichiarazioni necessarie, indicando il contenuto e i soggetti che le devono rendere nonché la sezione della Piattaforma dove deve essere inserita la documentazione richiesta.

In caso di inutile decorso del termine, la stazione appaltante procede all'esclusione del concorrente dalla procedura.

Ove il concorrente produca dichiarazioni o documenti non perfettamente coerenti con la richiesta, la stazione appaltante può chiedere ulteriori precisazioni o chiarimenti, limitati alla documentazione presentata in fase di soccorso istruttorio, fissando un termine a pena di esclusione.

La stazione appaltante può sempre chiedere chiarimenti sui contenuti dell'offerta tecnica e dell'offerta economica e su ogni loro allegato. L'operatore economico è tenuto a fornire risposta entro un termine non inferiore a cinque giorni e non superiore a dieci giorni. I chiarimenti resi dall'operatore economico non possono modificare il contenuto dell'offerta.

15. DOMANDA DI PARTECIPAZIONE E DOCUMENTAZIONE AMMINISTRATIVA

L'operatore economico utilizza la Piattaforma SATER per compilare o allegare la seguente documentazione:

- 1) domanda di partecipazione;
- 2) capitolato speciale di gara;
- 3) allegato *Clausole vessatorie*, firmato per accettazione;
- 4) DGUE;
- 5) Schema di contratto, sottoscritto per accettazione;
- 6) eventuale procura;
- 7) garanzia provvisoria, corredata dalla dichiarazione del firmatario ad essere legittimato ad impegnare il garante;
- 8) per gli operatori economici che presentano la cauzione provvisoria in misura ridotta, ai sensi dell'art. 106, comma 8 del Codice. Copia conforme della certificazione di cui all'art. 106, comma 8 del Codice, che giustifica la riduzione dell'importo della cauzione;
- 9) documentazione in caso di avvalimento di cui al punto 15.3;
- 10) documentazione per i soggetti associati di cui al punto 15.4;
- 11) DUVRI preliminare, compilato e sottoscritto per accettazione;

Dipartimento Amministrativo
Servizio Acquisti di Area Vasta
Settore

Il direttore

- 12) Attestazione di versamento del contributo all'ANAC di cui al punto 12;
- 13) ricevuta di pagamento elettronico dell'imposta di bollo o del bonifico bancario o, in alternativa, in caso di pagamento con marca da bollo, copia del contrassegno in formato.pdf. L'operatore economico assume ogni responsabilità in caso di utilizzo plurimo dei contrassegni **oppure** dichiarazione di esenzione dal pagamento dell'imposta di bollo con i riferimenti legislativi che motivano tale esenzione;
- 14) Attestazione di avvenuto sopralluogo

15.1. DOMANDA DI PARTECIPAZIONE ED EVENTUALE PROCURA

La domanda di partecipazione è redatta secondo il modello di cui all'allegato A "Domanda di partecipazione".

Le dichiarazioni in ordine all'insussistenza delle cause automatiche di esclusione di cui all'articolo 94 commi 1 e 2 del Codice sono rese dall'operatore economico in relazione a tutti i soggetti indicati al comma 3.

Le dichiarazioni in ordine all'insussistenza delle cause non automatiche di esclusione di cui all'articolo 98, comma 3, lettere g) ed h) del Codice sono rese dall'operatore economico in relazione ai soggetti di cui al punto precedente.

Le dichiarazioni in ordine all'insussistenza delle altre cause di esclusione sono rese in relazione all'operatore economico.

Con riferimento alle cause di esclusione di cui all'articolo 95 del Codice, il concorrente dichiara:

- le gravi infrazioni di cui all'articolo 95, comma 1, lettera a) del Codice commesse nei tre anni antecedenti la data di pubblicazione del bando di gara;
- gli atti e i provvedimenti indicati all'articolo 98 comma 6 del codice emessi nei tre anni antecedenti la data di pubblicazione del bando di gara
- tutti gli altri comportamenti di cui all'articolo 98 del Codice, commessi nei tre anni antecedenti la data di pubblicazione del bando di gara.

La dichiarazione di cui sopra deve essere resa anche nel caso di impugnazione in giudizio dei relativi provvedimenti.

L'operatore economico dichiara la sussistenza delle cause di esclusione che si sono verificate prima della presentazione dell'offerta e indica le misure di self-cleaning adottate, oppure dimostra l'impossibilità di adottare tali misure prima della presentazione dell'offerta.

L'operatore economico adotta le misure di self-cleaning che è stato impossibilitato ad adottare prima della presentazione dell'offerta e quelle relative a cause di esclusione che si sono verificate dopo tale momento.

Dipartimento Amministrativo
Servizio Acquisti di Area Vasta
Settore

Il direttore

Se l'operatore economico omette di comunicare alla stazione appaltante la sussistenza dei fatti e dei provvedimenti che possono costituire una causa di esclusione ai sensi degli articoli 94 e 95 del Codice e detti fatti o provvedimenti non risultino nel FVOE, il triennio inizia a decorrere dalla data in cui la stazione appaltante ha acquisito gli stessi, anziché dalla commissione del fatto o dall'adozione del provvedimento.

In caso di raggruppamento temporaneo, consorzio ordinario, aggregazione di retisti, GEIE, il concorrente fornisce i dati identificativi (ragione sociale, codice fiscale, sede) e il ruolo di ciascun partecipante.

In caso di consorzio di cooperative, consorzio imprese artigiane o di consorzio stabile di cui all'articolo 65, comma 2, lettera b), c), d) del Codice, il consorzio indica il consorziato per il quale concorre alla gara.

Nella domanda di partecipazione il concorrente dichiara:

- i dati identificativi (nome, cognome, data e luogo di nascita, codice fiscale, comune di residenza etc.) dei soggetti di cui all'articolo 94, comma 3, del Codice, ivi incluso l'amministratore di fatto, ove presente, ovvero indica la banca dati ufficiale o il pubblico registro da cui i medesimi possono essere ricavati in modo aggiornato alla data di presentazione dell'offerta;
- di non partecipare alla medesima gara contemporaneamente in forme diverse (individuale e associata; in più forme associate; in forma singola e quale consorziato esecutore di un consorzio; in forma singola e come ausiliaria di altro concorrente che sia ricorso all'avvalimento per migliorare la propria offerta). Se l'operatore economico dichiara di partecipare in più di una forma, allega la documentazione che dimostra che la circostanza non ha influito sulla gara, né è idonea a incidere sulla capacità di rispettare gli obblighi contrattuali
- di accettare, senza condizione o riserva alcuna, tutte le norme e disposizioni contenute nella documentazione gara;
- di applicare il CCNL indicato dalla stazione appaltante o altro CCNL equivalente, con l'indicazione del relativo codice alfanumerico unico di cui all'articolo 16 quater del decreto-legge 76/20;
- di garantire, secondo quanto indicato all'articolo 9, la stabilità occupazionale del personale impiegato;
- di essere edotto degli obblighi derivanti dal Codice di comportamento adottato dalla stazione appaltante con Delibera del Direttore Generale n.40 del 25.01.2024, pubblicato nella sezione amministrazione trasparente <https://www.ausl.bologna.it/amministrazione-trasparente/disposizioni-general/atti-general/cdcc> e di impegnarsi, in caso di aggiudicazione, ad osservare e a far osservare ai propri dipendenti e collaboratori, per quanto applicabile, il suddetto codice, pena la risoluzione del contratto;
- di accettare il patto di integrità approvato con delibera n.41 del 30.01.2015 dell'Azienda USL di

Dipartimento Amministrativo
Servizio Acquisti di Area Vasta
Settore

Il direttore

Bologna accessibile al seguente link <https://www.ausl.bologna.it/asl-bologna/da/uoc-servizio-acquisti-metropolitano/trasparenza/atti-general/Patto%20di%20Integrita.pdf/view> :

- per gli operatori economici non residenti e privi di stabile organizzazione in Italia, l’impegno ad uniformarsi, in caso di aggiudicazione, alla disciplina di cui agli articoli 17, comma 2, e 53, comma 3 del decreto del Presidente della Repubblica 633/72 e a comunicare alla stazione appaltante la nomina del proprio rappresentante fiscale, nelle forme di legge;
- per gli operatori economici non residenti e privi di stabile organizzazione in Italia, il domicilio fiscale ..., il codice fiscale ..., la partita IVA ..., l’indirizzo di posta elettronica certificata o strumento analogo negli altri Stati Membri, ai fini delle comunicazioni di cui all’articolo 90 del Codice;
- di aver preso visione e di accettare il trattamento dei dati personali di cui al punto 29.

La domanda e le relative dichiarazioni sono sottoscritte ai sensi del decreto legislativo n. 82/2005:

- dal concorrente che partecipa in forma singola;
- nel caso di raggruppamento temporaneo o consorzio ordinario o GEIE costituiti, dalla mandataria/capofila;
- nel caso di raggruppamento temporaneo o consorzio ordinario o GEIE non ancora costituiti, da tutti i soggetti che costituiranno il raggruppamento o il consorzio o il gruppo;
- nel caso di aggregazioni di retisti:
 - a. se la rete è dotata di un organo comune con potere di rappresentanza e con soggettività giuridica, ai sensi dell’articolo 3, comma 4-*quater*, del decreto-legge 10 febbraio 2009, n. 5, la domanda di partecipazione deve essere sottoscritta dal solo operatore economico che riveste la funzione di organo comune;
 - b. se la rete è dotata di un organo comune con potere di rappresentanza ma è priva di soggettività giuridica, ai sensi dell’articolo 3, comma 4-*quater*, del decreto-legge 10 febbraio 2009, n. 5, la domanda di partecipazione deve essere sottoscritta dall’impresa che riveste le funzioni di organo comune nonché da ognuno dei retisti che partecipa alla gara;
 - c. se la rete è dotata di un organo comune privo del potere di rappresentanza o se la rete è sprovvista di organo comune, oppure se l’organo comune è privo dei requisiti di qualificazione richiesti per assumere la veste di mandataria, la domanda di partecipazione deve essere sottoscritta dal retista che riveste la qualifica di mandatario, ovvero, in caso di partecipazione nelle forme del raggruppamento da costituirsi, da ognuno dei retisti che partecipa alla gara.
- nel caso di consorzio di cooperative e imprese artigiane o di consorzio stabile di cui all’articolo 65, comma 2, lettera b), c) e d) del Codice, la domanda è sottoscritta digitalmente dal consorzio medesimo.

La domanda e le relative dichiarazioni sono firmate dal legale rappresentante del concorrente o da un suo procuratore munito della relativa procura. In tal caso, il concorrente allega alla domanda copia della procura firmata digitalmente. Non è necessario allegare copia della procura se dalla visura

Dipartimento Amministrativo
Servizio Acquisti di Area Vasta
Settore

Il direttore

camerale del concorrente risulti l'indicazione espressa dei poteri rappresentativi conferiti al procuratore;

In merito all'imposta di bollo sulla domanda di partecipazione si applica quanto previsto dall'Allegato I.4 "Imposta di bollo relativa alla stipulazione del contratto" del D.Lgs. 36/2023; il pagamento dell'imposta di bollo al momento della stipulazione del contratto ha natura sostitutiva dell'imposta di bollo dovuta per tutti gli atti e documenti riguardanti la procedura di selezione e l'esecuzione dell'appalto, fatta eccezione per le fatture, note e simili di cui all'articolo 13, punto 1, della Tabella A Tariffa, Parte I, allegata al decreto del Presidente della Repubblica 26 ottobre 1972, n. 642

15.2. DICHIARAZIONI DA RENDERE A CURA DEGLI OPERATORI ECONOMICI AMMESSI AL CONCORDATO PREVENTIVO CON CONTINUITÀ AZIENDALE DI CUI ALL'ARTICOLO 372 DEL DECRETO LEGISLATIVO 12 GENNAIO 2019, n. 14

Il concorrente dichiara ai sensi degli articoli 46 e 47 del decreto del Presidente della Repubblica n. 445/2000 gli estremi del provvedimento di ammissione al concordato e del provvedimento di autorizzazione a partecipare alle gare, nonché dichiara che le altre imprese aderenti al raggruppamento non sono assoggettate ad una procedura concorsuale, ai sensi dell'articolo 95, commi 4 e 5, del decreto legislativo n. 14/2019

Il concorrente presenta una relazione di un professionista in possesso dei requisiti di cui all'articolo 2, comma 1, lettera o) del decreto legislativo succitato che attesta la conformità al piano e la ragionevole capacità di adempimento del contratto.

15.3. DOCUMENTAZIONE IN CASO DI AVVALIMENTO

L'impresa ausiliaria rende le dichiarazioni sul possesso dei requisiti di ordine generale mediante compilazione dell'apposita sezione del DGUE.

Il concorrente, per ciascuna ausiliaria, allega:

- 1) la dichiarazione di avvalimento;
- 2) il contratto di avvalimento;

Nel caso di avvalimento finalizzato al miglioramento dell'offerta, il contratto di avvalimento è presentato nell'offerta tecnica.

15.4. DOCUMENTAZIONE ULTERIORE PER I SOGGETTI ASSOCIATI

Per i raggruppamenti temporanei già costituiti

- copia del mandato collettivo irrevocabile con rappresentanza conferito alla mandataria per atto pubblico o scrittura privata autenticata;

Dipartimento Amministrativo
Servizio Acquisti di Area Vasta
Settore

Il direttore

- dichiarazione delle parti del servizio/fornitura, ovvero della percentuale in caso di servizio/forniture indivisibili, che saranno eseguite dai singoli operatori economici riuniti o consorziati.

Per i consorzi ordinari o GEIE già costituiti

- copia dell'atto costitutivo e dello statuto del consorzio o GEIE, con indicazione del soggetto designato quale capofila;
- dichiarazione sottoscritta delle parti del servizio/fornitura, ovvero la percentuale in caso di servizi/forniture indivisibili, che saranno eseguite dai singoli operatori economici consorziati.

Per i raggruppamenti temporanei o consorzi ordinari o GEIE non ancora costituiti

- dichiarazione rese da ciascun concorrente, attestante:
 - a. a quale operatore economico, in caso di aggiudicazione, sarà conferito mandato speciale con rappresentanza o funzioni di capogruppo;
 - b. l'impegno, in caso di aggiudicazione, ad uniformarsi alla disciplina vigente con riguardo ai raggruppamenti temporanei o consorzi o GEIE ai sensi dell'articolo 68 del Codice conferendo mandato collettivo speciale con rappresentanza all'impresa qualificata come mandataria che stipulerà il contratto in nome e per conto delle mandanti/consorziate;
 - c. le parti del servizio/fornitura, ovvero la percentuale in caso di servizio/forniture indivisibili, che saranno eseguite dai singoli operatori economici riuniti o consorziati.

Per le aggregazioni di retisti: se la rete è dotata di un organo comune con potere di rappresentanza e soggettività giuridica

- copia del contratto di rete, con indicazione dell'organo comune che agisce in rappresentanza della rete.
- dichiarazione che indichi per quali imprese la rete concorre;
- dichiarazione sottoscritta con firma digitale delle parti del servizio o della fornitura, ovvero la percentuale in caso di servizio/forniture indivisibili, che saranno eseguite dai singoli operatori economici aggregati in rete.

Per le aggregazioni di retisti: se la rete è dotata di un organo comune con potere di rappresentanza ma è priva di soggettività giuridica

- copia del contratto di rete;
- copia del mandato collettivo irrevocabile con rappresentanza conferito all'organo comune;
- dichiarazione delle parti del servizio o della fornitura, ovvero la percentuale in caso di servizio/forniture indivisibili, che saranno eseguite dai singoli operatori economici aggregati in rete.

Per le aggregazioni di imprese aderenti al contratto di rete: se la rete è dotata di un organo comune privo del potere di rappresentanza o se la rete è sprovvista di organo comune, ovvero, se l'organo

Dipartimento Amministrativo
Servizio Acquisti di Area Vasta
Settore

Il direttore

comune è privo dei requisiti di qualificazione richiesti, partecipa nelle forme del raggruppamento temporaneo di imprese costituito o costituendo

- **in caso di raggruppamento temporaneo di imprese costituito:**
 - copia del contratto di rete
 - copia del mandato collettivo irrevocabile con rappresentanza conferito alla mandataria
 - dichiarazione delle parti del servizio o della fornitura, ovvero la percentuale in caso di servizio/forniture indivisibili, che saranno eseguite dai singoli operatori economici aggregati in rete.
- **in caso di raggruppamento temporaneo di imprese costituendo:**
 - copia del contratto di rete
 - dichiarazioni, rese da ciascun concorrente aderente all'aggregazione di rete, attestanti:
 - a. a quale concorrente, in caso di aggiudicazione, sarà conferito mandato speciale con rappresentanza o funzioni di capogruppo;
 - b. l'impegno, in caso di aggiudicazione, ad uniformarsi alla disciplina vigente in materia di raggruppamenti temporanei;
 - c. le parti del servizio o della fornitura, ovvero la percentuale in caso di servizio/forniture indivisibili, che saranno eseguite dai singoli operatori economici aggregati in rete.

16. OFFERTA TECNICA

L'operatore economico inserisce la documentazione relativa all'offerta tecnica negli spazi dedicati della sezione "Busta Tecnica" della Piattaforma, a pena di inammissibilità dell'offerta. L'offerta è firmata secondo le modalità previste al precedente punto 15.1 e deve contenere, a pena di esclusione, i seguenti documenti:

- a) relazione tecnica sul servizio offerto;
- b) in caso di avvalimento premiale, contratto di avvalimento;
- c) progetto di assorbimento del personale uscente;
- d) (eventuale) dichiarazione di segretezza sulle parti dell'offerta che si intende sottrarre al diritto d'accesso
- e) (eventuale) dichiarazione di equivalenza delle tutele in relazione al CCNL applicato

a)La relazione contiene una proposta tecnico-organizzativa che illustra, con riferimento ai criteri e sub-criteri di valutazione indicati nella tabella di cui al successivo punto 18.1., i seguenti elementi:

1 Progetto locali in concessione

1.1 Progetto/proposta di arredo e allestimento per i locali del bar e per l'edicola

Dipartimento Amministrativo
Servizio Acquisti di Area Vasta
Settore

Il direttore

- 1.2 Piano di manutenzione dei locali arredi e attrezzature
- 1.3 Proposta di gestione per il periodo transitorio dei lavori di adeguamento dei locali del bar

2 Prodotti

2.1 Progetto merceologico, contenente, conformemente alla normativa vigente, la specificazione delle linee proposte connesse all'aspetto alimentare del servizio, con riferimento ai tipi di prodotti messi in vendita, ai loro marchi, alle ditte abituali fornitrici dei prodotti medesimi.

2.2 Approvvigionamenti: si richiede al Concorrente di indicare come verranno gestiti i rifornimenti di materie prime, con riguardo ai tempi e modalità di consegna della merce, al criterio di scelta dei fornitori, di gestione delle scorte di magazzino anche in relazione a possibili picchi di affluenza imprevisti.

3 Personale e organizzazione del servizio

3.1 Organigramma: indicazione del personale dedicato al servizio, delle qualifiche e rispettive mansioni, dell'aggiornamento professionale;

3.2 Modalità di turnazione del personale e di sostituzione del personale assente: soluzioni proposte per la gestione ottimale ed efficiente del servizio nelle ore di punta;

3.3 Progetto di assorbimento: il Concorrente deve indicare le concrete modalità (in coerenza con quanto dichiarato nella domanda di partecipazione) di applicazione della clausola di stabilità occupazionale, rispetto ai dipendenti attualmente in forza per lo svolgimento del servizio;

4 Criteri di sostenibilità ambientali e sociali

4.1 Misure di riduzione dei consumi energetici e dell'impatto ambientale: particolare attenzione verrà riservata alle caratteristiche tecniche e alle funzionalità delle attrezzature e macchine proposte per le attività e preferenza per la classe energetica più alta/ efficiente;

4.2 Progetto per la destinazione del cibo non somministrato: il Concorrente indica modalità e destinatari dei prodotti non somministrati nel corso dello svolgimento del servizio;

5 Migliorie

5.1 Proposte di miglioramento e innovazione del servizio: il Concorrente indica le sue proposte per migliorare lo svolgimento del servizio bar e rivendita giornali, con particolare attenzione per innovazione tecnologica, proposte per utenza fragile e/o svantaggiata, sostenibilità ambientale

5.2 Sconto per i dipendenti: il Concorrente indica lo sconto percentuale a favore dei dipendenti rispetto al proprio listino prezzi (listino prezzi che dovrà essere incluso nella busta tecnica). La valutazione verrà effettuata prendendo a riferimento in maniera comparativa i prodotti di listino a maggior diffusione.

Dovranno essere inoltre rispettate le seguenti indicazioni:

Dipartimento Amministrativo
Servizio Acquisti di Area Vasta
Settore

Il direttore

- numero massimo di pagine della relazione: **60**, con tolleranza +10 pagine (pagine intese come fogli in formato A4 ad un solo fronte, carattere Arial 11). Le pagine presentate oltre il limite di tolleranza non saranno prese in considerazione per l'attribuzione dei punteggi relativi alla qualità.
- ogni pagina dovrà essere numerata e dovrà essere riconducibile all'indice generale della relazione attraverso il riferimento al paragrafo o al capitolo via via analizzato.

L'offerta tecnica deve rispettare, pena l'esclusione dalla procedura di gara, le caratteristiche minime stabilite nei documenti di gara, nel rispetto del principio di equivalenza.

Ai fini del rispetto della clausola sociale sulla stabilità occupazionale di cui al punto 9, il concorrente allega all'offerta tecnica il sopra citato progetto di assorbimento atto ad illustrare le concrete modalità di applicazione della clausola sociale.

d) L'operatore economico allega una dichiarazione firmata contenente i dettagli dell'offerta coperti da riservatezza, argomentando in modo congruo le ragioni per le quali eventuali parti dell'offerta sono da segretare. Il concorrente a tal fine allega anche una copia firmata della relazione tecnica adeguatamente oscurata nelle parti ritenute costituenti segreti tecnici e commerciali. Resta ferma, la facoltà della stazione appaltante di valutare la fondatezza delle motivazioni addotte e di chiedere al concorrente di dimostrare la tangibile sussistenza di eventuali segreti tecnici e commerciali.

e) L'operatore economico che adotta un CCNL diverso da quello indicato all'articolo 3 inserisce la dichiarazione di equivalenze delle tutele e l'eventuale documentazione probatoria sulla equivalenza del proprio CCNL nella sezione della piattaforma relativa all'offerta tecnica.

16.1 CAMPIONATURA

Non prevista

17. OFFERTA ECONOMICA

L'operatore economico carica a sistema negli spazi dedicati della "Busta Economica" sulla Piattaforma i seguenti documenti:

- Scheda d'offerta economica
- Piano Economico-Finanziario (PEF), che dovrà definire i principali presupposti e le condizioni fondamentali dell'equilibrio economico finanziario posti a base dell'affidamento della Concessione, compresi (a titolo esemplificativo):
 - l'importo dei ricavi presunti;

Dipartimento Amministrativo
Servizio Acquisti di Area Vasta
Settore

Il direttore

- costi di gestione, declinati per singola voce;
- ammortamenti;
- costo del personale;
- utile d'impresa;
- altro (...)

Nel costruire il PEF l'operatore economico dovrà considerare il rimborso forfettario per utenze previsto dal capitolato speciale.

L'operatore inoltre dovrà compilare le apposite sezioni della "Busta Economica" direttamente sulla Piattaforma, inserendo i dati richiesti.

L'offerta economica firmata secondo le modalità di cui al precedente articolo 15.1, deve indicare, a pena di esclusione, i seguenti elementi:

a) Percentuale sul fatturato presunto **non inferiore al 20%**, al netto di Iva nonché degli oneri per la sicurezza dovuti a rischi da interferenze.

Verranno prese in considerazione fino a due cifre decimali;

b) la stima dei costi aziendali relativi alla salute ed alla sicurezza sui luoghi di lavoro;

c) stima dei costi della manodopera.

Ai sensi dell'articolo 41 comma 14 del Codice i costi della manodopera indicati al punto 3 del presente disciplinare non sono ribassabili. Resta la possibilità per l'operatore economico di dimostrare che il ribasso complessivo dell'importo deriva da una più efficiente organizzazione aziendale o da sgravi contributivi che non comportano penalizzazioni per la manodopera.

Sono inammissibili le offerte economiche che contemplino una percentuale sul fatturato presunto inferiore a quella posta a base d'asta. Sono inammissibili le offerte economiche che superino l'importo a base d'asta o che non siano formulate nel rispetto dei prezzi di riferimento indicati al punto 3 del presente disciplinare.

18. CRITERIO DI AGGIUDICAZIONE

L'appalto è aggiudicato in base al criterio dell'offerta economicamente più vantaggiosa individuata sulla base del miglior rapporto qualità/prezzo.

La valutazione dell'offerta tecnica e dell'offerta economica è effettuata in base ai seguenti punteggi:

Dipartimento Amministrativo
Servizio Acquisti di Area Vasta
Settore

Il direttore

	PUNTEGGIO MASSIMO
Offerta tecnica	70
Offerta economica	30
TOTALE	100

18.1. CRITERI DI VALUTAZIONE DELL'OFFERTA TECNICA

Il punteggio dell'offerta tecnica è attribuito sulla base dei criteri di valutazione elencati nella sottostante tabella con la relativa ripartizione dei punteggi.

Nella colonna identificata con la lettera D vengono indicati i "Punteggi discrezionali", vale a dire i punteggi il cui coefficiente è attribuito in ragione dell'esercizio della discrezionalità spettante alla commissione giudicatrice.

Tabella dei criteri discrezionali (D) di valutazione dell'offerta tecnica

N°	CRITERI DI VALUTAZIONE	PUNTI MAX		SUB-CRITERI DI VALUTAZIONE	PUNTI D MAX
1	Progetto locali in concessione	25	1.1	Progetto/proposta di arredo, allestimento e lavori per i locali del bar e dell'edicola	20
			1.2	Piano di manutenzione dei locali arredi e attrezzature	3
			1.3	Proposta di gestione per il periodo transitorio dei lavori di adeguamento dei locali del bar	2
2	Prodotti	18	2.1	Progetto merceologico	13
			2.2	Approvvigionamenti	5
3	Personale e organizzazione	15	3.1	Organigramma	7
			3.2	Modalità di turnazione del	4

Dipartimento Amministrativo
Servizio Acquisti di Area Vasta
Settore

Il direttore del servizio					
				personale e di sostituzione del personale assente.	
			3.3	Progetto di assorbimento	4
4	Criteria di sostenibilità ambientale e sociale	6	4.1	Misure di riduzione dei consumi energetici e dell'impatto ambientale	3
			4.2	Progetto per la destinazione del cibo non somministrato	3
5	Migliorie	6	5.1	Proposte di miglioramento e innovazione del servizio	3
			5.2	Sconto per i dipendenti	3
Totale		70			70

Il concorrente è escluso dalla gara nel caso in cui consegua un punteggio inferiore alla soglia minima di sbarramento pari a 38,5 punti per il totale del punteggio tecnico di 70 punti.

Il superamento della soglia di sbarramento è calcolato prima della riparametrazione di cui al punto 18.4.

18.2. METODO DI ATTRIBUZIONE DEL COEFFICIENTE PER IL CALCOLO DEL PUNTEGGIO DELL'OFFERTA TECNICA

A ciascuno degli elementi qualitativi cui è assegnato un punteggio discrezionale nella colonna "D" della tabella, è attribuito un coefficiente sulla base dell'attribuzione discrezionale di un coefficiente variabile da zero ad uno.

A ciascuno degli elementi qualitativi cui è assegnato un punteggio discrezionale nella colonna "D" della tabella, è attribuito un giudizio di merito al quale corrisponderanno i seguenti coefficienti:

Dipartimento Amministrativo
Servizio Acquisti di Area Vasta
Settore

Il direttore

Tabella di giudizi tra 0 e 1

Giudizio	Coefficiente
Inadeguato	0,00
Parzialmente Inadeguato	0,30
Adeguato	0,55
Discreto	0,70
Buono	0,85
Ottimo	1

18.3. METODO DI ATTRIBUZIONE DEL COEFFICIENTE PER IL CALCOLO DEL PUNTEGGIO DELL'OFFERTA ECONOMICA

Prezzo: massimo punti 30

Il punteggio relativo al prezzo viene attribuito come segue:

- Punti 30 verranno attribuiti alla Ditta che avrà offerto la percentuale più alta sul fatturato presunto.
- Punti 0,00 alla ditta che avrà offerto una percentuale pari a quella posta a base d'asta.
- Per le altre ditte il punteggio del prezzo sarà determinato in misura direttamente proporzionale alla percentuale (Percentuale più alta: 30 = percentuale offerta:x)

18.4. METODO DI CALCOLO DEI PUNTEGGI

La commissione, nel suo complesso, terminata l'attribuzione dei coefficienti agli elementi qualitativi, procederà, in relazione a ciascuna offerta, all'attribuzione dei punteggi per ogni singolo criterio, come di seguito riportato a titolo esemplificativo: es. Parametro 1.1 Progetto/proposta di arredo, allestimento e lavori per i locali del bar e dell'edicola – Giudizio: *Sufficiente*, calcolo punteggio: *max punti 20*0,55 = punti 11*.

Al fine di non alterare i pesi stabiliti tra i vari criteri, se nel punteggio tecnico complessivo nessun concorrente ottiene il punteggio massimo, tale punteggio viene riparametrato, attribuendo all'offerta del concorrente che ha ottenuto il punteggio complessivo più alto per l'offerta tecnica il massimo punteggio previsto (punti 70) e all'offerta degli altri concorrenti un punteggio proporzionale decrescente.

La gara sarà aggiudicata al concorrente che avrà ottenuto il punteggio complessivo (offerta tecnica ed economica), più alto.

Dipartimento Amministrativo
Servizio Acquisti di Area Vasta
Settore

Il direttore

19. COMMISSIONE GIUDICATRICE

La commissione giudicatrice è nominata dopo la scadenza del termine per la presentazione delle offerte ed è composta da un numero dispari da n.3 membri a n.5 membri, esperti nello specifico settore cui si riferisce l'oggetto del contratto. In capo ai commissari non devono sussistere cause ostative alla nomina ai sensi dell'articolo 93 comma 5 del Codice. A tal fine viene richiesta, prima del conferimento dell'incarico, apposita dichiarazione.

La composizione della commissione giudicatrice e i curricula dei componenti sono pubblicati sul sito istituzionale nella sezione "Amministrazione trasparente".

La commissione giudicatrice è responsabile della valutazione delle offerte tecniche ed economiche dei concorrenti, può riunirsi con modalità telematiche che salvaguardino la riservatezza delle comunicazioni ed opera attraverso la piattaforma di approvvigionamento digitale.

20. SVOLGIMENTO DELLE OPERAZIONI DI GARA

La prima sessione ha luogo il giorno e l'ora indicati sulla Piattaforma

La Piattaforma consente lo svolgimento delle sessioni di gara preordinate all'esame:

- della documentazione amministrativa;
- delle offerte tecniche;
- delle offerte economiche.

La piattaforma garantisce il rispetto delle disposizioni del codice in materia di riservatezza delle operazioni e delle informazioni relative alla procedura di gara, nonché il rispetto dei principi di trasparenza.

21. VERIFICA DOCUMENTAZIONE AMMINISTRATIVA

Il Seggio di Gara accede alla documentazione amministrativa di ciascun concorrente, mentre l'offerta tecnica e l'offerta economica restano, chiuse, segrete e bloccate dal sistema, e procede a:

- a) controllare la completezza della documentazione amministrativa presentata;
- b) verificare la conformità della documentazione amministrativa a quanto richiesto nel presente disciplinare;
- c) attivare la procedura di soccorso istruttorio di cui al precedente punto 14.

Gli eventuali provvedimenti di esclusione dalla procedura di gara sono comunicati entro cinque giorni dalla loro adozione. È fatta salva la possibilità di chiedere agli offerenti, in qualsiasi momento nel corso della procedura, di presentare tutti i documenti complementari o parte di essi, qualora questo sia necessario per assicurare il corretto svolgimento della procedura.

Dipartimento Amministrativo
Servizio Acquisti di Area Vasta
Settore

Il direttore

22. VALUTAZIONE DELLE OFFERTE TECNICHE ED ECONOMICHE

La data e l'ora in cui si procede all'apertura delle offerte tecniche sono comunicate tramite la Piattaforma ai concorrenti ammessi alla presente fase di gara e sul profilo del committente dell'Azienda USL di Bologna, al link: <https://ww2.ausl.bologna.it/operatori-economici/procedura-in-corso>

La Commissione Giudicatrice procede all'apertura delle offerte presentate. La commissione giudicatrice procede all'esame e valutazione delle offerte presentate dai concorrenti e all'assegnazione dei relativi punteggi applicando i criteri e le formule indicati nel bando e nel presente disciplinare. Gli esiti della valutazione sono registrati dalla Piattaforma.

La commissione procede alla riparametrazione dei punteggi secondo quanto indicato al punto 18.4.

La commissione giudicatrice rende visibile ai concorrenti, con le modalità di cui all'articolo 20:

- a) i punteggi tecnici attribuiti alle singole offerte tecniche;
- b) le eventuali esclusioni dalla gara dei concorrenti.

Al termine delle operazioni di cui sopra la Piattaforma consente la prosecuzione della procedura ai soli concorrenti ammessi alla valutazione delle offerte economiche.

La commissione giudicatrice procede all'apertura e alla valutazione delle offerte economiche, secondo i criteri e le modalità descritte nel disciplinare e, successivamente, all'individuazione dell'unico parametro numerico finale per la formulazione della graduatoria.

Nel caso in cui le offerte di due o più concorrenti ottengano lo stesso punteggio complessivo, ma punteggi differenti per il prezzo e per tutti gli altri elementi di valutazione, è collocato primo in graduatoria il concorrente che ha ottenuto il miglior punteggio sull'offerta tecnica.

Nel caso in cui le offerte di due o più concorrenti ottengano lo stesso punteggio complessivo e gli stessi punteggi parziali per il prezzo e per l'offerta tecnica, i predetti concorrenti, su richiesta della stazione appaltante, presentano un'offerta migliorativa sul prezzo entro il termine perentorio di presentazione indicato dalla Stazione Appaltante. La richiesta è effettuata secondo le modalità previste al punto 2.3. È collocato primo in graduatoria il concorrente che ha presentato la migliore offerta. Ove permanga l'ex aequo la commissione procede mediante sorteggio ad individuare il concorrente che verrà collocato primo nella graduatoria. La stazione appaltante comunica il giorno e l'ora del sorteggio, secondo le modalità previste punto 2.3.

La commissione giudicatrice rende visibile ai concorrenti, con le modalità di cui all'articolo 20 prezzi offerti.

All'esito delle operazioni di cui sopra, la commissione, redige la graduatoria.

L'offerta è esclusa in caso di:

- mancata separazione dell'offerta economica dall'offerta tecnica, ovvero inserimento di elementi concernenti il prezzo nella documentazione amministrativa o nell'offerta tecnica;
- presentazione di offerte parziali, plurime, condizionate, alternative oppure irregolari in quanto non rispettano i documenti di gara, ivi comprese le specifiche tecniche, o anormalmente basse;

Dipartimento Amministrativo
Servizio Acquisti di Area Vasta
Settore

Il direttore

- presentazione di offerte inammissibili in quanto la commissione giudicatrice ha ritenuto sussistenti gli estremi per l'informativa alla Procura della Repubblica per reati di corruzione o fenomeni collusivi o ha verificato essere in aumento rispetto all'importo a base di gara;
- mancato superamento della soglia di sbarramento per l'offerta tecnica.

23. VERIFICA DI CONGRUITÀ DELLE OFFERTE

Il concorrente allega, in sede di presentazione dell'offerta economica, il Piano Economico-Finanziario (PEF), che dovrà definire i principali presupposti e le condizioni fondamentali dell'equilibrio economico finanziario posti a base dell'affidamento della concessione.

La Commissione Giudicatrice, all'atto dell'apertura delle buste economiche, esamina i PEF e segnala successivamente al RUPA eventuali elementi di irragionevolezza relativi alle linee generali delle previsioni economico-finanziarie in essi contenute, con riferimento anche a quanto esplicitato nell'allegato "Scheda di offerta economica".

Il RUPA richiede in tal caso al concorrente la presentazione di opportune spiegazioni, indicando le componenti specifiche dell'offerta ritenute anomale.

A tal fine, assegna un termine non superiore a quindici giorni dal ricevimento della richiesta.

Il RUPA, esaminate le spiegazioni fornite dall'offerente, ove le ritenga non sufficienti ad escludere l'anomalia, può chiedere, anche mediante audizione orale, ulteriori chiarimenti, assegnando un termine perentorio per il riscontro.

Il RUPA esclude le offerte che, in base all'esame degli elementi forniti con le spiegazioni risultino, nel complesso, inaffidabili.

24. AGGIUDICAZIONE DELL'APPALTO E STIPULA DEL CONTRATTO

La proposta di aggiudicazione è formulata in favore del concorrente che ha presentato la migliore offerta.

Qualora nessuna offerta risulti conveniente o idonea in relazione all'oggetto del contratto, la stazione appaltante può decidere, entro 30 giorni dalla conclusione delle valutazioni delle offerte, di non procedere all'aggiudicazione.

Il RUP procede, laddove non effettuata in sede di verifica di congruità dell'offerta, a verificare:

- l'equivalenza delle tutele nel caso in cui l'aggiudicatario abbia dichiarato di applicare un diverso contratto collettivo nazionale diverso rispetto a quello indicato dalla stazione appaltante e il rispetto di quanto indicato nella clausola sociale per l'applicazione dei contratti collettivi nazionali e territoriali di cui al punto 9;

Dipartimento Amministrativo
Servizio Acquisti di Area Vasta
Settore

Il direttore

- l'attendibilità degli impegni assunti dall'appaltatore in relazione a quanto richiesto dal punto 9 e riguardante la stabilità occupazionale e le pari opportunità generazionali, di genere e di inclusione lavorativa per le persone con disabilità o svantaggiate.

L'aggiudicazione è disposta all'esito positivo della verifica del possesso dei requisiti prescritti dal presente disciplinare ed è immediatamente efficace. In caso di esito negativo delle verifiche, si procede all'esclusione, alla segnalazione all'ANAC, ad incamerare la garanzia provvisoria.

Successivamente si procede a ricalcolare i punteggi e a riformulare la graduatoria procedendo altresì, alle verifiche nei termini sopra indicati. Nell'ipotesi di ulteriore esito negativo delle verifiche si procede nei termini sopra detti, scorrendo la graduatoria.

La stipulazione del contratto è subordinata all'esito positivo delle procedure previste dalla normativa vigente in materia di lotta alla mafia, fatto salvo quanto previsto dall'art. 88 comma 4-bis e 89 e dall'art. 92 comma 3 del d.lgs. 159/2011.

Come da protocollo di Legalità del 19/06/2018 con la Prefettura di Bologna, in deroga alle soglie di valore previste dalla normativa vigente, quest'Azienda USL procederà a richiedere alla ditta aggiudicataria informazione antimafia ex artt.84 e 91 D.Lgs. 159/2011, tramite Banca Dati Nazionale Antimafia (B.D.N.A.), per tutti gli importi di aggiudicazione superiori a 50.000,00 euro.

Come da protocollo di Legalità del 19/06/2018 con la Prefettura di Bologna:

- la sottoscrizione del contratto ovvero le concessioni o le autorizzazioni effettuate prima dell'acquisizione delle informazioni di cui al D.Lgs. 159/2011, anche al di fuori delle soglie di valore ivi previste, sono corrisposte sotto condizione risolutiva e questa Azienda USL procederà alla revoca della concessione e allo scioglimento del contratto qualora dovessero intervenire informazioni interdittive.

Il mancato rispetto del protocollo di legalità costituisce causa di risoluzione del contratto, ai sensi dell'articolo 83-bis, del decreto legislativo 159/2011.

Il contratto è stipulato non prima di 35 giorni dall'invio dell'ultima delle comunicazioni del provvedimento di aggiudicazione e comunque entro 60giorni dall'aggiudicazione, salvo quanto previsto dall'articolo 18 comma 2 del Codice.

La garanzia provvisoria dell'aggiudicatario è svincolata automaticamente al momento della stipula del contratto; la garanzia provvisoria degli altri concorrenti è svincolata con il provvedimento di aggiudicazione e perde, in ogni caso, efficacia entro 30 giorni dall'aggiudicazione.

All'atto della stipulazione del contratto, l'aggiudicatario deve presentare la garanzia definitiva da calcolare sull'importo contrattuale, secondo le misure e le modalità previste dall'articolo 117 del Codice.

Se la stipula del contratto non avviene nel termine per fatto della stazione appaltante, l'aggiudicatario può farne constatare il silenzio inadempimento o, in alternativa, può sciogliersi da ogni vincolo

Dipartimento Amministrativo
Servizio Acquisti di Area Vasta
Settore

Il direttore

mediante atto notificato. All'aggiudicatario non spetta alcun indennizzo, salvo il rimborso delle spese contrattuali.

Se la stipula del contratto non avviene nel termine fissato per fatto dell'aggiudicatario può costituire motivo di revoca dell'aggiudicazione.

La mancata o tardiva stipula del contratto al di fuori delle ipotesi predette, costituisce violazione del dovere di buona fede, anche in pendenza di contenzioso.

L'aggiudicatario deposita, prima o contestualmente alla sottoscrizione del contratto di appalto, i contratti continuativi di cooperazione, servizio e/o fornitura di cui all'articolo 119, comma 3, lett. d) del Codice.

L'affidatario comunica, per ogni sub-contratto che non costituisce subappalto, l'importo e l'oggetto del medesimo, nonché il nome del sub-contraente, prima dell'inizio della prestazione.

Il contratto è stipulato in modalità elettronica mediante scrittura privata.

Sono a carico dell'aggiudicatario tutte le spese contrattuali, gli oneri fiscali quali imposte e tasse - ivi comprese quelle di registro ove dovute - relative alla stipulazione del contratto.

25. OBBLIGHI RELATIVI ALLA TRACCIABILITÀ DEI FLUSSI FINANZIARI

Il contratto d'appalto è soggetto agli obblighi in tema di tracciabilità dei flussi finanziari di cui alla legge 13 agosto 2010, n. 136.

L'affidatario deve comunicare alla stazione appaltante:

- gli estremi identificativi dei conti correnti bancari o postali dedicati, con l'indicazione dell'opera/servizio/fornitura alla quale sono dedicati;
- le generalità e il codice fiscale delle persone delegate ad operare sugli stessi;
- ogni modifica relativa ai dati trasmessi.

La comunicazione deve essere effettuata entro sette giorni dall'accensione del conto corrente ovvero, nel caso di conti correnti già esistenti, dalla loro prima utilizzazione in operazioni finanziarie relative ad una commessa pubblica. In caso di persone giuridiche, la comunicazione deve essere sottoscritta da un legale rappresentante ovvero da un soggetto munito di apposita procura. L'omessa, tardiva o incompleta comunicazione degli elementi informativi comporta, a carico del soggetto inadempiente, l'applicazione di una sanzione amministrativa pecuniaria da 500 a 3.000 euro.

Il mancato adempimento agli obblighi previsti per la tracciabilità dei flussi finanziari relativi all'appalto comporta la risoluzione di diritto del contratto.

In occasione di ogni pagamento all'appaltatore o di interventi di controllo ulteriori si procede alla verifica dell'assolvimento degli obblighi relativi alla tracciabilità dei flussi finanziari.

Il contratto è sottoposto alla condizione risolutiva in tutti i casi in cui le transazioni siano state eseguite senza avvalersi di banche o di Società Poste Italiane S.p.a. o anche senza strumenti diversi dal bonifico

Dipartimento Amministrativo
Servizio Acquisti di Area Vasta
Settore

Il direttore

bancario o postale che siano idonei a garantire la piena tracciabilità delle operazioni per il corrispettivo dovuto in dipendenza del presente contratto.

26. CODICE DI COMPORTAMENTO

Nello svolgimento delle attività oggetto del contratto di appalto, l'aggiudicatario deve uniformarsi ai principi e, per quanto compatibili, ai doveri di condotta richiamati nel Decreto del Presidente della Repubblica 16 aprile 2013 n. 62 enel codice di comportamento di questa stazione appaltante e nel Piano Triennale di Prevenzione della Corruzione e della Trasparenza, *nonché* nella sottosezione Rischi corruttivi e trasparenza del PIAO.

In seguito alla comunicazione di aggiudicazione e prima della stipula del contratto, l'aggiudicatario ha l'onere di prendere visione dei predetti documenti pubblicati sul sito della stazione *appaltante*:

- *Codice di comportamento* - <https://www.ausl.bologna.it/amministrazione-trasparente/disposizioni-general/atti-general/cdcc>
- Piano Triennale di Prevenzione della Corruzione e della Trasparenza e sottosezione Rischi corruttivi e trasparenza PIAO <https://www.ausl.bologna.it/amministrazione-trasparente/altri-contenuti-dati-ulteriori/ac/corruzione>

27. ACCESSO AGLI ATTI

L'accesso agli atti della procedura è assicurato in modalità digitale mediante acquisizione diretta dei dati e delle informazioni inseriti nelle piattaforme di e-procurement, nel rispetto di quanto previsto dall'articolo 35 del Codice e dalle vigenti disposizioni in materia di diritto di accesso ai documenti amministrativi, secondo le modalità indicate all'articolo 36 del codice.

In sede di partecipazione l'Operatore Economico potrà presentare apposita Dichiarazione di Segretezza sulla parte di documentazione che ritiene non oggetto di accesso agli atti, adeguatamente motivata ex art 35 comma 4 lett. a) del D.Lgs. 36/2023. È comunque facoltà di questa Stazione Appaltante, in conformità alla giurisprudenza di merito, soddisfare la richiesta di accesso di altri O.E. partecipanti alla procedura di gara, qualora la richiesta pervenga nei termini di impugnazione del provvedimento di aggiudicazione e sia ravvisabile un interesse diretto e concreto adeguatamente motivato, tale da dimostrare la indispensabilità a tutela dei propri interessi della documentazione eventualmente secretata.

Qualora la richiesta di accesso sia presentata oltre i termini di impugnazione di cui sopra, sarà messa a disposizione la sola documentazione non coperta da segretezza.

Il S.A.A.V. garantirà comunque la visione e l'eventuale estrazione di copia di quella parte della documentazione richiesta dagli aventi diritto ai sensi del comma 5 dell'art 35 del D. Lgs. 36/2023.

In caso di mancata presentazione di tale dichiarazione, il S.A.A.V. consentirà l'accesso.

Dipartimento Amministrativo
Servizio Acquisti di Area Vasta
Settore

Il direttore

28. DEFINIZIONE DELLE CONTROVERSIE

Per le controversie derivanti dalla presente procedura di gara è competente il Tribunale Amministrativo di Bologna.

Si precisa che il contratto non conterrà la clausola compromissoria.

Trova applicazione la disciplina di cui all'articolo 215 del Codice relativamente al collegio consultivo tecnico formato secondo le modalità di cui all'allegato V.2 del Codice, al fine di prevenire le controversie o consentire la rapida risoluzione delle stesse o delle dispute tecniche di ogni natura che possano insorgere nell'esecuzione del contratto. I costi sono ripartiti tra le parti.

Il collegio è costituito da n. 3 membri.

29. TRATTAMENTO DEI DATI PERSONALI

29.1 INFORMATIVA

Ai sensi dell'art.13 del Regolamento UE/2016/679 (GDPR) si informa che il trattamento dei dati personali conferiti nell'ambito della procedura di acquisizione di beni o servizi, o comunque raccolti dall'Azienda USL di Bologna a tale scopo, è finalizzato unicamente all'espletamento della predetta procedura, nonché delle attività ad essa correlate e conseguenti.

L'Azienda, per le finalità sopra descritte, raccoglie e tratta: Dati personali di cui all'art. 4 paragrafo 1, Categorie particolari di dati personali di cui all'art.9 paragrafo 1 e Dati giudiziari, di cui all'art. 10 del Regolamento UE, relativi a condanne penali o a reati, il cui trattamento è effettuato esclusivamente per valutare il possesso dei requisiti e delle qualità previsti dalla vigente normativa per permettere la partecipazione alla procedura di gara e l'eventuale aggiudicazione.

In relazione alle descritte finalità, il trattamento dei dati personali avviene mediante strumenti manuali, informatici e telematici, con logiche strettamente correlate alle finalità predette e, comunque, in modo da garantire la sicurezza e la riservatezza dei dati stessi. I dati potranno essere trattati anche in base ai criteri qualitativi, quantitativi e temporali di volta in volta individuati.

Il conferimento dei dati richiesti dall'Azienda è necessario, in base alla normativa in materia di appalti e contrattualistica pubblica, per valutare il possesso dei requisiti e delle qualità richiesti per la partecipazione alla procedura nel cui ambito i dati stessi sono acquisiti; pertanto, la loro mancata indicazione può precludere l'effettuazione della relativa istruttoria.

I dati conferiti sono trattati dagli operatori dell'Azienda individuati quali Incaricati del trattamento, a cui sono impartite idonee istruzioni in ordine a misure, accorgimenti, modus operandi, tutti volti alla concreta tutela dei dati personali.

I dati raccolti potranno altresì essere conosciuti da:

- Soggetti esterni, i cui nominativi sono a disposizione degli interessati, facenti parte della Commissione;

Dipartimento Amministrativo
Servizio Acquisti di Area Vasta
Settore

Il direttore

- Soggetti terzi fornitori di servizi per l'Azienda, o comunque ad essa legati da rapporto contrattuale, unicamente per le finalità sopra descritte, previa designazione in qualità di Responsabili del trattamento e comunque garantendo il medesimo livello di protezione;
- Altre Amministrazioni pubbliche, cui i dati potranno essere comunicati per adempimenti legali e procedurali;
- Altri concorrenti che facciano richiesta di accesso ai documenti di gara, secondo le modalità e nei limiti di quanto previsto dalla vigente normativa in materia di appalti;
- Legali incaricati per la tutela dell'Azienda in sede giudiziaria.

I dati relativi al concorrente aggiudicatario della gara ed il prezzo di aggiudicazione dell'appalto saranno pubblicati, come da normativa sugli appalti, sul profilo del committente dell'Azienda USL di Bologna www.ausl.bologna.it - bandi di gara e contratti -.

I dati personali non saranno trasferiti al di fuori dell'Unione Europea.

I dati verranno conservati per un arco di tempo non superiore a quello necessario al raggiungimento delle finalità per i quali essi sono trattati.

Il periodo di conservazione dei dati, ad esclusione di quelli soggetti a conservazione illimitata ai sensi di legge, è di norma 10 anni dalla conclusione dell'esecuzione del contratto, comunque, per un arco di tempo non superiore a quello necessario all'adempimento degli obblighi normativi.

A tal fine, anche mediante controlli periodici, verrà verificata costantemente la stretta pertinenza, non eccedenza e indispensabilità dei dati rispetto al perseguimento delle finalità sopra descritte. I dati che, anche a seguito delle verifiche, risultano eccedenti o non pertinenti o non indispensabili non saranno utilizzati, salvo che per l'eventuale conservazione, a norma di legge, dell'atto o del documento che li contiene.

In qualunque momento l'interessato può esercitare i diritti previsti dagli artt. 15 e seguenti del Regolamento UE/2016/679. In particolare, l'interessato ha il diritto di ottenere la conferma dell'esistenza o meno dei propri dati e di conoscerne il contenuto, l'origine e le finalità del trattamento, di verificarne l'esattezza o chiederne l'integrazione o l'aggiornamento, oppure la rettifica, i destinatari cui i dati saranno comunicati, il periodo di conservazione degli stessi; ha altresì il diritto di chiedere la cancellazione o la limitazione al trattamento, la trasformazione in forma anonima o il blocco dei dati trattati in violazione di legge, nonché di opporsi in ogni caso, per motivi legittimi, al loro trattamento ovvero revocare il trattamento. La relativa richiesta va rivolta all'Azienda USL di Bologna – Via Castiglione 29 – 40124 Bologna.

L'interessato ha altresì il diritto di proporre reclamo all'autorità Garante per la protezione dei Dati personali (www.garanteprivacy.it).

Dipartimento Amministrativo
Servizio Acquisti di Area Vasta
Settore

Il direttore

Titolare del trattamento dei dati personali di cui alla presente informativa è l'Azienda USL di Bologna, con sede in Bologna, Via Castiglione 29, CAP 40124.

Il Referente privacy della procedura di gara è la Dott.ssa Antonia Crugliano, Direttore del Servizio Acquisti Area di Vasta.

I recapiti del Responsabile della protezione dei dati (DPO) sono: dpo@aosp.bo.it; PEC_dpo@pec.aosp.bo.it – tel. 051 214 1453.

22. DISPOSIZIONI FINALI

In caso di modificazione dell'assetto societario o gestionale dell'impresa la ditta aggiudicataria, nel termine di trenta giorni dall'intervenuta modificazione, dovrà trasmettere all'Ufficio Territoriale del Governo di Bologna, copia degli atti dai quali risulta l'intervenuta modificazione relativamente ai soggetti destinatari di verifiche antimafia (art. 86 D.Lgs. 6/9/11 n.159).

La Ditta aggiudicataria è tenuta a inoltrare tale comunicazione anche all'Azienda USL di Bologna.

S'informa, inoltre, che gli atti amministrativi sono resi pubblici, per opportuna conoscenza, dalla data di pubblicazione all'Albo Informatico consultabile sul sito istituzionale dell'Azienda USL di Bologna.

Distinti saluti.

IL DIRETTORE DEL
SERVIZIO ACQUISTI AREA VASTA
(Dott.ssa Antonia Crugliano)

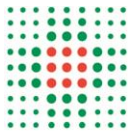

Servizio Acquisti Area Vasta
Settore Coordinamento attività amministrativa, servizi
finanziari, socio-assistenziali, alberghieri e concessioni

Il direttore

CAPITOLATO SPECIALE DELLA GARA EUROPEA A PROCEDURA APERTA PER LA CONCESSIONE DELLA GESTIONE DI PUBBLICO ESERCIZIO BAR E RIVENDITA GIORNALI PRESSO IL P.O. "MAGGIORE" DELL'AZIENDA USL DI BOLOGNA

INDICE:

Articolo 1	Oggetto dell'appalto	2
Articolo 2	Progetto di allestimento locali.....	2
Articolo 3	Durata del servizio di gestione	4
Articolo 4	Autorizzazione amministrativa per l'esercizio del bar.....	4
Articolo 5	Periodo di prova.....	4
Articolo 6	Obblighi e requisiti del personale addetto	5
Articolo 7	Scioperi e interruzioni dell'esecuzione del servizio.....	5
Articolo 8	Obblighi in materia di sicurezza e salute sul lavoro	6
Articolo 9	Obbligo di Riservatezza dei dati.....	7
Articolo 10	Controlli	8
Articolo 11	Penalità	8
Articolo 12	Risoluzione e recesso del contratto.....	10
Articolo 13	Responsabilità.....	11
Articolo 14	Rappresentante della Ditta aggiudicataria	11
Articolo 15	Clausola sociale di stabilità occupazionale	12
Articolo 16	Corrispettivo di gestione.....	12
Articolo 17	Obblighi dell'aggiudicatario	13
Articolo 18	Utenze e manutenzioni.....	15
Articolo 19	Orario di apertura e chiusura	15
Articolo 20	Generi di consumo.....	16
Articolo 21	Prezzi dei generi e modalità di pagamento	16
Articolo 22	Revisione dei prezzi	17
Articolo 23	Spese per l'esercizio.....	17
Articolo 24	Garanzia definitiva	17
Articolo 25	Modifiche del contratto.....	17
Articolo 26	Subappalto	18
Articolo 27	Clausola Whistleblowing.....	18
Articolo 28	Clausole contrattuali di cui all'Intesa per la Legalità del 19.06.2018 della Prefettura di Bologna.....	18
Articolo 29	Spese di stipulazione e registrazione del contratto	20
Articolo 30	Norme di rinvio	21
Articolo 31	Foro competente	21



Articolo 1 Oggetto dell'appalto

L'affidamento in concessione del servizio, disciplinato dal presente Capitolato, ha per oggetto la gestione del pubblico esercizio bar e rivendita giornali e riviste, nonché del commercio al minuto di alcuni prodotti (che verranno individuati in accordo tra l'aggiudicatario e il responsabile dell'esecuzione del contratto), nell'apposita area presso il Presidio Ospedaliero "Maggiore" dell'Azienda USL di Bologna.

Dalla presente concessione è esclusa la gestione dei distributori automatici che sono oggetto di altro specifico contratto aziendale. Le ditte concorrenti prendono atto ed accettano che presso l'Ospedale Maggiore sono presenti i suddetti distributori automatici.

A puro titolo informativo, si evidenzia che all'interno dell'Ospedale Maggiore è presente un altro bar per i soli dipendenti gestito dal Circolo Aziendale in maniera autonoma e svincolata dalla gestione di cui al presente capitolato .

Per una più puntuale presentazione dell'offerta, si riporta di seguito una tabella indicativa con alcuni dati relativi alle attività del presidio:

	Posti letto al 31/12/2023	Dimessi	Gg. degenza	Degenza media
ORD	561	24.245	179.364	7,40
DH	16	2.880	6210,00	2,16
totale	577	27.125	185.574	

Articolo 2 Progetto di allestimento locali

I locali e l'area saranno assegnati alla Ditta aggiudicataria nello stato di fatto e di diritto in cui si trovano dal punto di vista della sistemazione ambientale.

L'aggiudicatario dovrà provvedere all'arredo necessario per i locali nonché all'idonea attrezzatura da inserirvi (es.: bancone, accessori, attrezzature).

In merito si precisa che, per limitare il carico di incendio, la Ditta non dovrà superare i 30 Kg/mq di legna equivalente, nell'area datale in gestione, tra arredi ed attrezzature.

Per quanto riguarda la struttura attuale dell'edicola si precisa che dovrà essere smantellata a cura del soggetto aggiudicatario e dovrà essere progettata e realizzata una nuova struttura con caratteristiche analoghe a quelle che attualmente caratterizzano il locale del Bar (vetrate, porte a vetri, ecc.). La soluzione progettuale presentata dai Concorrenti dovrà garantire:

- una elevata qualità estetica;
- la sicurezza degli operatori e utenti;



- il rispetto delle norme di prevenzione incendi e in particolare prevedere una parete in cartongesso REI 60 sul retro del locale lungo il percorso protetto;
- rispettare le norme NTC (Norme Tecniche delle Costruzioni) vigenti;
- rispettare le norme relative agli impianti elettrici e meccanici;
- rispettare per i materiali e arredi le norme vigenti sui Criteri Ambientali Minimi (CAM)

Si precisa che le opere di smantellamento, smaltimento del materiale di risulta e nuova realizzazione saranno a carico dell'Aggiudicatario. Inoltre, valgono tutti gli obblighi previsti all'art. 15 del presente Capitolato e in particolare le utenze elettriche e dovranno essere collegate ad autonomo contatore intestato all'Aggiudicatario.

L'Azienda USL si riserva fin d'ora di richiedere all'atto della riconsegna i ripristini necessari a rendere i locali nelle stesse condizioni in cui erano all'atto della consegna e comunque liberi da ogni arredo.

Per quanto concerne il deposito individuato al piano base con sigla L004, l'aggiudicatario dovrà rispettare il carico incendi previsto dalla norma di 30 kg/mq di legna standard. Ai fini del rispetto della normativa antincendio il locale andrà suddiviso in due parti a cura della Ditta Aggiudicataria con grado di resistenza al fuoco REI 60 (pareti, partizioni e porte). Andrà anche implementata la rilevazione incendi con rilevatore aggiuntivo, e ogni attraversamento impiantistico andrà protetto con grado REI congruente a quanto sopra. Si allega schema distributivo di massima. Superficie massima di ognuno dei due depositi <10 mq.

Tutti gli interventi previsti dalla ditta nell'area datale in gestione di cui sopra dovranno essere previsti in un progetto (edile, strutturale, elettrico/meccanico) di cui in seguito e dovranno essere, preventivamente alla realizzazione delle opere, regolarmente autorizzati sia dal Dipartimento Tecnico dell'Azienda USL che dai vari Enti preposti. Le opere in questione non daranno titolo a nessun rimborso di denaro o quant'altro eventualmente, nemmeno alla conclusione del contratto.

Gli interventi eseguiti, se di interesse per l'Azienda USL, si intendono acquisiti al termine del periodo contrattuale, senza oneri per l'Azienda suddetta.

La Ditta aggiudicataria dovrà provvedere all'allestimento dei locali entro 40 giorni dalla data di approvazione dei progetti esecutivi da parte del competente Uff. Tecnico dell'AUSL e/o degli altri Enti competenti (VVF, Dip. Igiene Pubblica, SPPA, etc.).

I progetti esecutivi andranno presentati all'Uff. Tecnico dell'AUSL e/o agli altri Enti di cui sopra, entro 20 gg. dall'aggiudicazione. Nei successivi 10 gg. verranno approvati o meno da quest'ultimo, al fine di dare corso e ultimare i lavori nei successivi 40 gg., come sopra riferito. Totale tra redazione progetti, approvazione degli stessi ed effettuazione dei lavori : dall'aggiudicazione, gg. 60.

Allo scadere del termine per l'allestimento il Direttore dell'Esecuzione Contrattuale (DEC) - in contraddittorio con il gestore - dovrà redigere specifico verbale di avvio del servizio.



L'aggiudicatario dovrà inoltre, al fine di ridurre i disagi per pazienti, dipendenti e visitatori del presidio ospedaliero, approntare un punto di ristoro provvisorio per tutto il periodo necessario all'esecuzione dei lavori ed all'allestimento dei locali del bar. A tal fine, dovrà coordinarsi con il Direttore dell'Esecuzione Contrattuale (DEC) e con l'UO Progettazione e Sviluppo Edilizio.

Si allegano alla documentazione di gara le planimetrie e i prospetti delle aree e dei locali assegnati (Allegato "Planimetrie).

Articolo 3 Durata del servizio di gestione

La durata della concessione è di 5 anni, decorrenti dalla data di redazione del verbale di avvio del servizio affidato in concessione.

L'AUSL si riserva la facoltà di rinnovare il contratto, alle medesime condizioni, per una durata pari a n. 4 anni, anche singolarmente considerati. La stazione appaltante esercita tale facoltà comunicandola all'appaltatore mediante PEC almeno 30 giorni prima della scadenza del contratto originario.

Articolo 4 Autorizzazione amministrativa per l'esercizio del bar

Il gestore dovrà possedere i requisiti richiesti dalle Norme, regolamenti e disposizioni in materia di commercio, pubblica sicurezza e igienico-sanitarie e si assumerà tutte le responsabilità civili, penali ed amministrative, derivanti dalla conduzione dell'esercizio in oggetto.

L'aggiudicatario, al fine di poter iniziare l'attività, dovrà essere in regola con la normativa di settore e presentare, a proprio onere, presso lo Sportello Unico delle Attività Produttive del Comune competente (SUAP) apposita SCIA (Segnalazione Certificata di Inizio Attività) in quanto l'attività di gestione del bar è vincolata alla sede dell'Ospedale Maggiore e non può essere trasferita in altra sede/zona.

La carenza, originaria o successiva, dei requisiti dianzi richiamati, ovvero qualsivoglia impedimento a conferire al gestore l'intestazione dell'autorizzazione necessaria, per il periodo di durata del rapporto, sarà causa di annullamento dello stesso a far data dal provvedimento amministrativo o dalla comunicazione, da parte dell'autorità competente, della mancanza dei requisiti richiesti.

Inoltre, gli oneri derivanti dagli eventuali adeguamenti richiesti per l'ottenimento delle autorizzazioni, saranno a totale carico dell'aggiudicatario.

Articolo 5 Periodo di prova

L'impresa aggiudicataria è soggetta ad un periodo di prova di sei (6) mesi a far data dall'inizio effettivo delle attività. Qualora, durante tale periodo, l'esecuzione della prestazione non risponda alle norme previste dal presente Capitolato e/o all'offerta tecnica proposta dall'impresa, la Stazione appaltante comunicherà alla Ditta le motivazioni che ostano al superamento del periodo di prova, con diffida ad adempiere.



Persistendo i motivi che ostano al superamento positivo del periodo di prova, la Stazione Appaltante ha la facoltà di risolvere il contratto, via PEC, e di aggiudicare il servizio all'impresa che segue in classifica, senza che l'Impresa precedentemente aggiudicataria possa richiedere danni (**Art. 1456** Clausola risolutiva espressa).

In tal caso la ditta aggiudicataria dovrà proseguire nel servizio fino alla data comunicata dall'Azienda interessata.

Articolo 6 Obblighi e requisiti del personale addetto

L'aggiudicatario dovrà impiegare, per lo svolgimento del servizio, personale provvisto di adeguata qualificazione professionale regolarmente inquadrato nei rispettivi livelli professionali previsti dal C.C.N.L. e in possesso delle necessarie autorizzazioni sanitarie.

Nell'esecuzione del servizio, il gestore dovrà avvalersi, sotto la sua esclusiva responsabilità, di personale in numero sufficiente a garantire la regolarità del servizio, provvedendo al reintegro del personale assente per malattia, ferie o altro in modo da assicurare, per tutta la durata del contratto in ogni periodo dell'anno, la presenza costante dell'entità numerica lavorativa utile ad un compiuto e corretto espletamento del servizio in questione. Fra il personale impiegato ci dovrà essere un numero adeguato di personale formato in materia di prevenzione degli incendi. Per la verifica delle evidenze di formazione dovrà essere presentato l'attestato del corso di formazione. Il personale dovrà inoltre avere assolto gli obblighi di formazione in materia di sicurezza sul lavoro, con attestazione attraverso il curriculum formativo.

Il gestore sarà tenuto ad aggiornare continuamente un elenco nominativo del personale addetto al servizio, con i dati anagrafici, gli estremi dei documenti di lavoro (assicurativo e attestato di formazione/aggiornamento del personale alimentarista (Legge 11/03 R.E.R. e succ. mod.).

Nei riguardi dei propri dipendenti sarà a carico del gestore ogni onere di sua competenza in osservanza di leggi, disposizioni, regolamenti, contratti normativi e salariali, previdenziali e assicurativi, disciplinanti il rapporto di lavoro.

L'AUSL rimane estranea ad ogni rapporto tra il gestore e il personale da lui dipendente.

Il gestore dovrà rispettare tutte le norme inerenti la sicurezza del personale, assumendosi la responsabilità esclusiva dell'adempimento delle vigenti norme igieniche/infortunistiche ed esonerando l'AUSL da ogni e qualsiasi responsabilità in merito.

Qualsiasi verifica sulle certificazioni dei controlli sanitari e il rispetto delle norme di sicurezza igienica e su qualsiasi altra norma prevista per gli esercizi commerciali sarà effettuato dall'Organo di Vigilanza. La verifica sulla corretta gestione potrà altresì essere richiesta all'Organo di Vigilanza dall'AUSL.

L'AUSL potrà comunque in qualsiasi momento ispezionare o far ispezionare dai propri incaricati i locali dati in gestione.

Articolo 7 Scioperi e interruzioni dell'esecuzione del servizio

Sono consentite interruzioni temporanee nell'esecuzione del servizio nei seguenti casi:



- Interruzione temporanea del servizio a causa di scioperi del personale del Gestore - nel caso di scioperi dei dipendenti dei propri dipendenti/collaboratori il Gestore dovrà comunicare per iscritto all'Azienda la data di inizio dello sciopero almeno cinque (5) giorni prima dello stesso. In tal caso devono comunque essere garantite le prestazioni minime per il regolare svolgimento delle attività dell'Azienda. A tal fine potranno essere concordate tra il Gestore e l'Azienda, in via straordinaria, particolari situazioni organizzative in relazione a ciascun tipo di servizio.
- Interruzione temporanea per del servizio causa guasto - in caso di guasto di apparecchiature o attrezzature, che impedisca la produzione o la conservazione di prodotti impedendone quindi la vendita, il gestore dovrà darne immediata comunicazione all'Azienda. In tal caso devono comunque essere garantite le prestazioni minime per il regolare svolgimento delle attività dell'Azienda. A tal fine potranno essere concordate tra il Gestore e l'Azienda, in via straordinaria, particolari situazioni organizzative in relazione a ciascun tipo di servizio.
- Interruzione totale del servizio per cause di forza maggiore - le interruzioni totali del servizio per causa di forza maggiore non danno luogo a responsabilità alcuna per entrambe le parti. Per forza maggiore si intende qualunque fatto eccezionale, imprevedibile ed al di fuori del controllo del Gestore, che quest'ultima non possa evitare con l'esercizio della diligenza richiesta dal presente capitolato. Nel caso si accerti l'impossibilità di erogare il servizio secondo le modalità previste, a causa di interventi tecnici concordati con l'Azienda il Gestore dovrà concordare e predisporre dei servizi sostitutivi.

In tutti i casi summenzionati il gestore dovrà preoccuparsi di dare tempestiva comunicazione al pubblico attraverso adeguata cartellonistica, recante il logo del gestore, redatta in maniera elettronica. Salvo quanto previsto ai commi precedenti, l'interruzione o sospensione dei servizi per decisione unilaterale del Gestore costituisce inadempimento contrattuale grave, tale da motivare la risoluzione del contratto per colpa del Gestore, qualora lo stesso, dopo la diffida a riprendere le attività entro il termine intimato dall'Azienda a mezzo P.E.C, non abbia ottemperato. In tal caso, l'Azienda procederà all'incameramento della garanzia prestata, fatta salva comunque la facoltà di procedere nei confronti del Gestore al risarcimento dei danni subiti per effetto della risoluzione.

In tale ipotesi restano a carico del Gestore tutti gli oneri e le conseguenze derivanti datale risoluzione.

Articolo 8 Obblighi in materia di sicurezza e salute sul lavoro

L'AUSL di Bologna, come previsto dall'art 26 c1-lettera b del D.Lgs n. 81/2008 e s.m.i, **in un fascicolo informativo**, fornisce alle ditte partecipanti dettagliate informazioni sui rischi specifici esistenti negli ambienti in cui sono destinate ad operare e sulle misure di prevenzione e di emergenza adottate in relazione alla propria attività: tale fascicolo è disponibile sul sito dell'Azienda USL <http://www.ausl.bologna.it/> **sezione informazioni per operatori economici e gara di appalto-documentazione.**



Restano immutati gli obblighi a carico delle imprese e dei lavoratori autonomi in merito alla salute e alla sicurezza sul lavoro.

Come previsto dall'art. 26 c3-ter del D.Lgs n. 81/2008 e s.m.i, L'AUSL di Bologna in qualità di "soggetto che affida il contratto redige il documento di valutazione dei rischi da interferenze recante una valutazione ricognitiva dei rischi standard relativi alla tipologia della prestazione che potrebbero potenzialmente derivare dall'esecuzione del contratto." Tale documento è allegato alla documentazione di gara.

L'Azienda USL di Bologna, allegato al contratto di appalto, invierà inoltre alla ditta aggiudicataria il Documento Unico di Valutazione dei Rischi Interferenti (D.U.V.R.I.) c.d. "definitivo".

Articolo 9 Obbligo di Riservatezza dei dati

Il concessionario ha l'obbligo di mantenere riservati i dati e le informazioni, ivi comprese quelle che transitano per le apparecchiature di elaborazione dati, di cui venga in possesso e comunque a conoscenza, anche tramite l'esecuzione del contratto, di non divulgarli in alcun modo e in qualsiasi forma, di non farne oggetto di utilizzazione a qualsiasi titolo per scopi diversi da quelli strettamente necessari all'esecuzione del Contratto e di non farne oggetto di comunicazione o trasmissione senza l'espressa autorizzazione dell'Azienda. L'obbligo di cui sopra sussiste, altresì, relativamente a tutto il materiale originario o predisposto in esecuzione del Contratto. Tali obblighi non concernono i dati che siano o divengano di pubblico dominio.

Il concessionario è responsabile per l'esatta osservanza da parte dei propri dipendenti, consulenti e collaboratori, nonché di subappaltatori e dei dipendenti, consulenti e collaboratori di questi ultimi, degli obblighi di segretezza di cui sopra e risponde nei confronti dell'Azienda per eventuali violazioni dell'obbligo di riservatezza commesse dai suddetti soggetti.

In caso di inosservanza degli obblighi descritti l'Azienda ha facoltà di dichiarare risolto di diritto il Contratto, fermo restando che il Fornitore sarà tenuto a risarcire tutti i danni che ne dovessero derivare.

Il concessionario può utilizzare servizi di cloud pubblici ove memorizzare i dati e le informazioni trattate nell'espletamento dell'incarico affidato, solo previa autorizzazione dell'Azienda.

Sarà possibile ogni operazione di auditing da parte dell'Azienda attinente le procedure adottate dal Contraente in materia di riservatezza e degli altri obblighi assunti dal presente contratto.

Il concessionario non potrà conservare copia di dati e programmi dell'Azienda, né alcuna documentazione inerente ad essi dopo la scadenza del Contratto e dovrà, su richiesta, ritrasmetterli all'Azienda.

Il concessionario s'impegna, altresì, a rispettare quanto previsto dal regolamento UE 2016/679 e dal D.lgs n.51/2018. Il fornitore, in relazione a quanto oggetto di prestazione e alle informazioni e documenti dei quali sia venuto in possesso, a qualsiasi titolo, nell'esecuzione delle prestazioni oggetto della presente concessione, si impegna, fatto salvo in ogni caso il diritto al risarcimento dei danni subiti dall'interessato, ad attuare nell'ambito della propria struttura e di quella degli eventuali collaboratori, sotto la propria



responsabilità, ai sensi del regolamento UE 2016/679, tutte quelle misure e norme di sicurezza e di controllo atte ad evitare il rischio di alterazione, distruzione o perdita, anche parziale, nonché d'accesso non autorizzato, o di trattamento non consentito, o non conforme alle finalità del presente contratto.

Articolo 10 Controlli

È facoltà dell'Azienda effettuare, in qualsiasi momento senza preavviso, controlli e analisi al fine di verificare la rispondenza del servizio fornito dal gestore alle prescrizioni previste dal presente capitolato speciale.

Il competente ufficio del Dipartimento di Sanità Pubblica dell'AUSL eserciterà il diritto di controllo generale ed igienico sanitario dell'esercizio, compresa la facoltà di prelevare campioni da sottoporre ad analisi batteriologiche.

La ditta dovrà garantire l'accesso agli incaricati dell'Azienda in qualsiasi ora lavorativa per esercitare il controllo circa la corretta conservazione delle materie prime e dei prodotti offerti. I suddetti controlli saranno eseguiti in contraddittorio tra le parti. Nel caso in cui il referente del gestore o un suo incaricato non fossero presenti per il contraddittorio, l'Azienda effettuerà ugualmente i controlli e la ditta non potrà contestare le loro risultanze. L'Azienda si riserva inoltre il diritto di controllare l'igiene generale dei locali e delle attrezzature in uso e il personale presente nonché effettuare, in qualsiasi momento, controlli microbiologici sui cibi. Gli inadempimenti verranno contestati formalmente attraverso rapporti di non conformità e il gestore dovrà provvedere alla loro risoluzione; nel caso in cui le non conformità non vengano risolte nei tempi previsti o nel caso in cui le stesse siano ripetute, l'Azienda potrà applicare una penale. Rimane in ogni caso riservato all'Azienda stessa il diritto di pretendere il risarcimento del maggior danno sopportato. Inoltre, gli organi competenti dell'AUSL potranno verificare in ogni momento la qualità dei prodotti alimentari somministrati e chiederne, in caso di esito negativo, l'immediata sostituzione.

Articolo 11 Penalità

Le penalità minime che l'Azienda USL si riserva di applicare in caso di disservizi e/o inadempienze contrattuali documentate sono le seguenti:

1° livello (inadempienza lieve): € 100,00

- per ogni giorno in cui venga riscontrata la presenza di un organico insufficiente, tale da provocare disservizi all'utenza (lunghi tempi di attesa, offerta di prodotti insufficiente, ecc.);
- per ogni caso di non conformità relativa agli indumenti di lavoro;
- per ogni caso di mancato rispetto delle temperature di conservazione degli alimenti ai sensi della normativa vigente.

2° livello (inadempienza media): € 250,00

- per ogni giorno di ritardo sulla data prevista di inizio del servizio;
- per assenza del Responsabile del servizio superiore a tre giorni senza intervenuta sostituzione;



- per ogni caso di ritrovamento di corpi estranei negli alimenti;
- per la mancata redazione della documentazione relativa all'igiene dei prodotti alimentari e alla valutazione dei rischi;
- per la sicurezza e la salute durante il lavoro, ai sensi delle vigenti normative;
- per ogni caso di mancato rispetto delle specifiche relative alle operazioni di pulizia ordinaria;
- per ogni caso di non conformità dei prodotti detergenti e sanificanti;
- per ogni rilevamento di uso improprio di prodotti detergenti e disinfettanti;
- per ogni non conformità nella raccolta dei rifiuti e per la mancata attuazione della normativa comunale in materia di raccolta differenziata;
- per la mancata effettuazione degli interventi di disinfestazione e derattizzazione come previsto dal Piano di Autocontrollo o qualora emergesse la necessità;
- per il reiterarsi di una non conformità lieve;

3° livello (inadempienza grave): € 500,00

- per ogni rilevamento di non conformità relativamente alla manutenzione ordinaria degli arredi, attrezzature, impianti e strutture;
- per ogni verifica microbiologica in cui si riscontrino valori superiori a quelli definiti dalla normativa per microrganismi non patogeni;
- per il reiterarsi di una inadempienza media;

4° livello (inadempienza molto grave): € 1.000,00

- per ogni verifica microbiologica non conforme a quanto previsto dalle normative nel caso si sia riscontrata la presenza di microrganismi patogeni;
- per ogni giorno di chiusura non autorizzata;
- per ogni giorno di mancato rilascio dei locali a seguito di conclusione della concessione;
- per il reiterarsi di una non conformità grave

É ammessa, su motivata richiesta del gestore, la totale o parziale disapplicazione della penale, quando si riconosca che il ritardo o l'inadempienza non è imputabile al gestore, oppure quando si riconosca che la penale è manifestamente sproporzionata, rispetto all'interesse dell'Azienda. La disapplicazione non comporta il riconoscimento di compensi o indennizzi al gestore.

Sull'istanza di disapplicazione della penale decide l'Azienda su proposta del Direttore dell'Esecuzione Contrattuale, sentito il R.U.P.

Il gestore è soggetta a penalità senza obbligo di preventiva messa in mora da parte di questa Azienda. Delle penali applicate verrà data comunicazione al gestore a mezzo PEC.

L'applicazione delle penali previste dal presente articolo non preclude il diritto dell'Azienda a richiedere il risarcimento degli eventuali maggiori danni.

Le penali, ai sensi dell'articolo 126, comma 1, del D.Lgs.36/2023 non possono comunque superare, complessivamente, il 10 per cento di detto ammontare netto contrattuale.



Articolo 12 Risoluzione e recesso del contratto

L'Azienda Sanitaria avrà la facoltà di risolvere "ipso facto et jure" il contratto, mediante semplice dichiarazione stragiudiziale intimata via PEC, nelle seguenti ipotesi:

- a) per motivi di interesse pubblico, adeguatamente specificati nell'atto dispositivo;
- b) nel caso di mancato adempimento delle prestazioni contrattuali a perfetta regola d'arte, nel rispetto delle norme vigenti e secondo le condizioni, le modalità, i termini e le prescrizioni contenute negli atti di gara e in essi richiamati, ai sensi dell'art.1456 del Codice civile;
- c) in caso di cessazione dell'attività o in caso di procedure concorsuali intraprese a carico dell'aggiudicatario;
- d) in caso di subappalto non autorizzato dall'Azienda Sanitaria;
- e) qualora l'Azienda Sanitaria notifichi n. 2 diffide ad adempiere senza che la Ditta ottemperi a quanto intimato;
- f) in caso di violazione dell'obbligo di riservatezza;
- g) in caso di mancato adempimento agli obblighi previsti per la tracciabilità dei flussi finanziari dell'appalto;
- h) in caso di mancata osservanza del Codice di comportamento adottato dalla stazione appaltante con Delibera del Direttore Generale n.166 del 29.05.2018;
- i) in caso di violazione degli impegni previsti dal Patto di integrità accettato in sede di partecipazione a gara;
- j) in caso di mancato rispetto del Protocollo di Legalità del 19.06.2018 con la Prefettura di Bologna;
- k) interruzione parziale o totale del Servizio senza giustificato motivo;
- l) esecuzione del Servizio con personale non regolarmente assunto o contrattualizzato e irregolarità, di qualsiasi tipo, riguardanti gli obblighi retributivi, contributivi e assicurativi nei confronti del personale;
- m) reiterati inadempimenti e violazioni delle norme di legge e/o di regolamento e/o contrattuali, in tema di igiene degli alimenti e di sicurezza, tali da compromettere la qualità, la regolarità e la continuità del Servizio, a totale incondizionato giudizio dell'Amministrazione;
- n) inadempimento al saldo di qualsiasi posizione debitoria contratta dal Concessionario per l'esercizio dell'attività;
- o) manifesta incapacità nell'esecuzione del servizio, a totale incondizionato giudizio dell'Amministrazione

Fermo restando quanto previsto dagli articoli 88, comma 4-ter e 92, comma 4, del codice delle leggi antimafia e delle misure di prevenzione, di cui al decreto legislativo 6 settembre 2011, n. 159 la stazione appaltante può recedere dal contratto secondo quanto stabilito all'art.123 del D.Lgs. 36/2023.

Per quanto non espressamente previsto nel presente articolo si applicano le disposizioni di cui all'art.190 del Codice.



Articolo 13 Responsabilità

Il concessionario risponde direttamente, interamente ed esclusivamente di ogni danno che per fatto proprio, dei suoi collaboratori, anche se familiari, e dei suoi dipendenti, possa derivare all'AUSL o a terzi per fatti ascrivibili alla gestione del servizio.

Agli effetti della responsabilità del concessionario, l'AUSL assume la qualità di terzo.

Il gestore risponde altresì dell'eventuale inosservanza delle leggi e dei regolamenti amministrativi che disciplinano i pubblici esercizi.

L'AUSL è esonerata da ogni responsabilità per danni, infortuni o altro che dovessero accadere al personale della Ditta aggiudicataria nell'esecuzione del contratto.

L'aggiudicatario risponde pienamente dei danni a persone e/o cose di cui fosse chiamata a rispondere l'AUSL che derivino dall'espletamento delle prestazioni contrattuali e imputabili ad essa o ai suoi dipendenti; l'AUSL si intende comunque sollevata ed indenne fin d'ora da ogni pretesa o molestia derivante da quanto sopra.

L'aggiudicatario è custode dei locali assegnati e responsabile della gestione in sicurezza. In ogni caso l'aggiudicatario dovrà provvedere a proprie spese alla riparazione e sostituzione delle parti o oggetti danneggiati. L'accertamento dei danni sarà effettuato dai rappresentanti dell'AUSL in contraddittorio con i rappresentanti dell'aggiudicatario. In caso di assenza dei rappresentanti dello stesso, si procederà agli accertamenti dei danni in presenza di due testimoni, anche dipendenti dell'AUSL, senza che l'aggiudicatario possa sollevare eccezione alcuna.

L'aggiudicatario è direttamente responsabile verso AUSL e terzi in genere dei danni colposi comunque causati nonché quelli derivanti dalla gestione del servizio, da cattivo uso, negligenza o trascuratezza dei beni affidati. A tal fine l'aggiudicatario si obbliga a stipulare polizza assicurativa per responsabilità civile, verso terzi, incendio, furto allagamento e danni all'immobile e ai beni in esso contenuto con primario istituto, non inferiore a € **3.000.000,00** (tre milioni) che tenga conto dei danni alle cose e alle persone, ivi compresi i rischi connessi all'esercizio della propria attività ed all'adempimento dei relativi obblighi

Articolo 14 Rappresentante della Ditta aggiudicataria

L'aggiudicatario dovrà comunicare al Direttore dell'Esecuzione Contrattuale (DEC) e all'U.O. Gestione del Patrimonio dell'Azienda USL di Bologna il nominativo di un suo rappresentante od incaricato per tutti gli adempimenti previsti dal presente capitolato. L'aggiudicatario dovrà comunicare il nome dell'incaricato nonché il luogo di residenza ed indirizzo per ogni comunicazione urgente che dovesse rendersi necessaria al di fuori delle ore di servizio. L'incaricato dovrà, inoltre, controllare e far osservare al personale impiegato le funzioni e i compiti stabiliti per il regolare funzionamento del servizio. Esso dovrà mantenere un contatto continuo con gli addetti segnalati dall'AUSL per il controllo dell'andamento del servizio.

In caso di assenza o impedimento dell'incaricato, la ditta dovrà comunicare il nominativo e l'indirizzo di un sostituto.



Articolo 15 Clausola sociale di stabilità occupazionale

L'aggiudicatario si impegna ad assorbire prioritariamente nel proprio organico il personale già operante alle dipendenze dell'aggiudicatario uscente, come previsto dall'art. 57 del Codice, garantendo l'applicazione dei CCNL di settore, di cui all'art. 51 del D.lgs. 15/6/2015, n. 81, al fine di promuovere la stabilità occupazionale nel rispetto dei principi dell'Unione Europea, e ferma restando la necessaria armonizzazione con l'organizzazione dell'operatore economico subentrante e con le esigenze tecnico-organizzative e di manodopera previste nel nuovo contratto.

Articolo 16 Corrispettivo di gestione

Il pagamento del canone di concessione (corrispondente alla percentuale offerta sul fatturato in sede di gara) dovrà avvenire con cadenza trimestrale sulla base dei dati forniti dal Concessionario. A tal fine, entro 15 (quindici) giorni dal termine del trimestre, il Concessionario dovrà inviare l'importo del fatturato del trimestre di riferimento, derivante dall'attività di gestione del servizio bar. L'AUSL emetterà fattura per un importo pari alla percentuale offerta in sede di gara moltiplicata per il fatturato del trimestre di riferimento ed il Concessionario dovrà provvedere al saldo entro e non oltre 15 (quindici) giorni dal ricevimento della stessa.

La fattura comprenderà anche il rateo trimestrale delle spese fisse di cui all'art.18 del presente capitolato.

Il versamento dovrà essere effettuato presso la Tesoreria dell'Azienda USL di Bologna.

Il mancato pagamento del canone oltre un massimo di 30 giorni naturali consecutivi, avvenuto per almeno due volte anche non consecutive, comporta il diritto dell'Azienda di risolvere il contratto con conseguente rivalsa sull'importo della garanzia definitiva.

L'affidatario si obbliga a pagare per intero il canone stabilito senza mai poterlo scomputare o diminuire qualunque contestazione o richiesta intenda promuovere nei confronti dell'Azienda USL. Il pagamento non potrà essere ritardato per qualsiasi motivo. In caso di reiterato ritardato pagamento, anche solo parziale, l'AUSL si riserva la facoltà di revocare immediatamente l'affidamento in concessione, con conseguente diritto al risarcimento del danno.

Il canone sarà assoggettato al regime fiscale vigente all'atto dell'aggiudicazione.

Non sarà imputabile all'Azienda USL alcun onere nel caso di eventuali modifiche organizzative/strutturali all'ospedale (ad esempio: variazione del numero dei posti letto / ambulatori o qualsiasi altra tipologia di riassetto ospedaliero) o di modifica del numero di distributori automatici presenti in ospedale, durante il periodo contrattuale.

Si precisa che alla fine del periodo di operatività del punto di ristoro provvisorio, di cui all'art.2 del presente capitolato, l'aggiudicatario dovrà corrispondere all'Azienda USL di Bologna un corrispettivo calcolato applicando al fatturato prodotto nel periodo transitorio la percentuale offerta in sede di gara.



Al corrispettivo per il periodo di gestione transitoria verrà sottratta una percentuale pari al 10% in considerazione della ridotta varietà di prodotti che verranno messi in vendita.

Articolo 17 Obblighi dell'aggiudicatario

- a) L'aggiudicatario è custode dei locali assegnati e si obbliga a condurre l'esercizio con serietà, diligenza e decoro, con riguardo alle prescrizioni che l'AUSL intenderà impartirgli durante l'espletamento del contratto.
- b) non potrà cedere o subaffittare in tutto o in parte i locali oggetto del presente affidamento, come non potrà servirsi degli stessi per adibirli ad uso diverso da quello indicato in contratto. Non potrà inoltre utilizzare in alcun modo gli spazi non assegnati con il presente appalto.
- c) se l'aggiudicatario è una Società o Ente, l'esercizio verrà condotto personalmente dall'amministratore responsabile o da persona da lui designata di gradimento dell'AUSL. In quest'ultimo caso l'aggiudicatario rimarrà ugualmente responsabile a tutti gli effetti nei confronti dell'AUSL di Bologna.
- d) l'aggiudicatario, subentrando nello stato di fatto del precedente gestore, assume comunque a suo carico tutti gli oneri per:
 - progettare e realizzare eventuali nuovi arredi o ristrutturazione durante la vigenza contrattuale
 - richiedere e sostenere i costi dell'installazione del contatore di energia elettrica al gestore di rete territorialmente competente;
 - sostenere i costi per la realizzazione del quadro generale, in prossimità del contatore di energia elettrica, comprensivo di interruttore e bobina di sgancio comandata da pulsante presso ingresso Bar nell'atrio dell'Ospedale Maggiore. Si intendono a carico dell'offerente i costi relativi alla condotta realizzata in tubo zincato, linea elettrica di alimentazione, opportunamente dimensionata che dovrà collegare il quadro generale e il quadro di zona da servizio del BAR e il cavo di collegamento alla bobina di sgancio (vedere planimetria allegata);
 - effettuare le necessarie modifiche agli impianti elettrici e idraulici ai fini degli adeguamenti interni al Bar, necessari a garantire la corretta erogazione del Servizio, oggetto della presente concessione;
 - la messa a norma e collaudo, a seguito di eventuali modifiche, degli impianti elettrici e idraulici e presentazione del Certificato di conformità di cui alla Legge 37/2008 e s.m.i. oppure rilascio di Dichiarazione di rispondenza, in riferimento agli impianti esistenti e non modificati, a firma di tecnico specializzato iscritto all'albo/Ordine;
 - qualora necessario, tinteggiare le pareti (dovranno essere lavabili) e verificare o sostituire tutte le finiture dei locali;
 - la pulizia giornaliera dei locali assegnati ed il mantenimento degli stessi in condizioni di igiene e decoro;



- lo smaltimento dei rifiuti prodotti in base a quanto previsto dal D.Lgs.22/97, anche tramite posizionamento di contenitori differenziati;
 - la manutenzione ordinaria e straordinaria dei locali assegnati;
 - il pagamento della TARI;
- e) per tutti gli interventi si solleva l'AUSL da ogni responsabilità diretta e indiretta;
- f) il concessionario, nel caso ritenga necessario apporre modifiche agli spazi del Bar dovrà ottenere preventiva autorizzazione dell'AUSL e procedere alla consegna delle pratiche edilizie e autorizzative sia degli interventi che dell'inizio attività presso gli Enti preposti (Comune, VVF, Dip. Igiene Pubblica, SPP, etc.) nel rispetto della normativa vigente, senza nessun onere per l'Ausl e pertanto a completo carico dell'affidatario (comprendendo anche elaborati, copie, bolli, diritti di segreteria, ecc);
- g) l'aggiudicatario dovrà chiedere preventiva autorizzazione per eventuali modifiche agli impianti, che dovranno essere eseguiti previa approvazione dell'U.O. Progettazione e Sviluppo Edilizio dell'AUSL ;
- h) al cessare del contratto, il gestore uscente dovrà rendere liberi i locali asportando l'arredamento, le attrezzature, le scorte e quant'altro di sua proprietà, indennizzando eventualmente l'AUSL dei deterioramenti e perdite imputabili al gestore. All'atto della riconsegna verrà redatto apposito verbale. Altresì, ogni ulteriore aggiunta in corso di contratto che non possa essere rimossa in qualunque momento senza danneggiare i locali ed ogni altra innovazione, non potrà essere compiuta dall'aggiudicatario senza il preventivo consenso scritto dell'AUSL.
- i) L'aggiudicatario deve provvedere a far collocare cassonetti per la raccolta dei rifiuti di qualsiasi tipologia ad uso esclusivo dell'esercizio; se trattasi di rifiuti pericolosi, questi dovranno essere collocati in contenitori a tenuta termica e chiusi in modo tale che nessuna persona non autorizzata vi possa accedere.
- j) Inoltre dovrà provvedere in proprio, salvo diverso accordo con Hera e AUSL, al trasporto e allo smaltimento senza che nessuna tipologia di rifiuti prodotta venga conferita nei cassonetti dell'AUSL; dovrà inoltre attivarsi per la tenuta e la compilazione dei registri di carico e scarico e dei formulari di identificazione dove previsto dal D.Lgs.22/97.
- k) L'aggiudicatario deve adoperarsi affinché il rifornimento dei generi da parte dei fornitori avvenga nelle ore di minore affluenza del pubblico
- l) Ai locali dell'esercizio pubblico potranno accedere utenti ricoverati, visitatori, personale e qualsiasi persona desideri usufruire del bar. Pertanto il gestore dovrà provvedere, sotto la propria responsabilità, ad applicare tutte le metodologie idonee al trattamento delle stoviglie al fine di evitare qualsiasi danno agli utenti che vi accedono.



- m) L'affidatario inoltre dovrà adottare tutte le precauzioni previste dalla normativa vigente, in termini di trattamento dei locali e dei cibi, di cui risponderà direttamente agli organi di vigilanza
- n) Il personale addetto deve indossare una divisa di servizio chiaramente identificabile e con la serigrafia della ditta aggiudicataria, secondo quanto disposto dall'art.26 punto 8 del D.Lgs.81/2008;
- o) È vietata la vendita di alcolici e superalcolici, di biglietti Gratta e Vinci, di lotterie istantanee, tabacchi, videogiochi e di qualunque altra attività relativa al gioco d'azzardo;
- p) E' vietato l'uso di apparecchi radio, televisori o affini. È altresì assolutamente vietato l'uso di apparecchi a fiamma libera o qualsiasi altra apparecchiatura elettrica personale

Articolo 18 Utenze e manutenzioni

Oltre al corrispettivo di gestione, di cui all'art.16 di codesto capitolato speciale, il gestore dovrà corrispondere all'Azienda USL di Bologna un rimborso forfettario annuale per tutte le utenze (esclusa l'energia elettrica, di cui all'art. 17 del presente capitolato) e le manutenzioni degli impianti centralizzati, per un totale di € 7.200,00 IVA esclusa.

Tutte le manutenzioni tecnologiche degli impianti del bar sono a carico del gestore, ad eccezione delle manutenzioni eseguite sugli impianti centralizzati (riscaldamento e acqua calda e fredda) situati all'esterno dei locali oggetto dell'affidamento.

Qualsiasi intervento su parti edili ed impiantistiche da parte del gestore dovranno ottenere la preventiva autorizzazione dell'U.O. Progettazione e Sviluppo Edilizio dell'Azienda USL di Bologna.

Per l'attivazione di una linea telefonica/dati, il concessionario dovrà richiederla a proprio nome direttamente all'operatore del servizio telefonico; per la realizzazione dei relativi collegamenti dovrà attenersi alle prescrizioni ed indicazioni preventive dei tecnici dell'AUSL.

Il concessionario è obbligato all'installazione e all'uso di idonea macchina per la disinfezione termica di tazzine, bicchieri e posate.

Articolo 19 Orario di apertura e chiusura

L'orario di apertura e chiusura dell'esercizio dovrà essere previsto per 7 giorni settimanali, senza interruzione per ferie o turni di chiusura, e modulato come segue, salvo diverse indicazioni contenute nel contratto successivamente stipulato con l'affidatario:



- 06.30 – 19,30, orario continuato, tutti i giorni della settimana

L'orario di apertura deve essere reso noto al pubblico.

Eventuali richieste di modifiche e rimodulazione dell'orario, motivate da particolari esigenze o da attività manutentive straordinarie che possono determinare per un periodo limitato modifiche organizzative, dovranno essere presentate al Direttore dell'Esecuzione Contrattuale (DEC) e alla competente Direzione aziendale, e da questi autorizzate. Ottenuta l'autorizzazione, le variazioni all'orario potranno essere applicate dandone chiara e tempestiva informazione all'utenza con apposita informativa recante logo del gestore e motivazione della modifica di orario.

Considerata l'articolazione oraria richiesta, il gestore dovrà adottare i necessari accorgimenti nell'organizzazione del servizio affinché il personale addetto possa usufruire del riposo settimanale e nel contempo sia assicurato un regolare funzionamento del servizio.

Articolo 20 Generi di consumo

L'esercizio deve essere fornito di generi di consumo in quantità sufficiente per soddisfare tutte le esigenze del pubblico. I generi devono essere di ottima qualità o comunque non inferiori a quelli correnti negli esercizi consimili .

Non è consentita la vendita di bevande alcoliche e superalcoliche.

Tutti i generi solidi e liquidi da asporto devono essere contenuti in recipienti a perdere e, quindi, è assolutamente vietato il loro riutilizzo.

Il concessionario dovrà osservare e far osservare al personale addetto tutte le disposizioni di carattere igienico, in particolare:

- il rispetto e l'adeguamento alle disposizioni di legge vigenti concernenti l'igiene dei prodotti alimentari (HACCP) ;
- il concessionario risponderà personalmente dell'eventuale vendita di generi avariati, scaduti, ecc. e quindi potenzialmente dannosi. Le eventuali discordanze di valutazione del fatto saranno risolte con giudizio inappellabile dal Servizio di Igiene Pubblica dell'AUSL;
- dovrà accogliere e mettere in atto tutte le modifiche alla presente concessione che dovessero rendersi necessarie in corso di esercizio ai fini igienico – sanitari.

Articolo 21 Prezzi dei generi e modalità di pagamento

I prezzi dovranno essere affissi in tabelle facilmente visibili o riportati sui singoli prodotti o contenitori. Essi non potranno superare i listini concordati dalle associazioni di categoria. Nell'impossibilità di fare riferimento a listini di associazioni legalmente riconosciute, si dovrà tenere conto dei prezzi praticati da esercizi esterni di analoga categoria nel Comune



in cui ha sede il Presidio Ospedaliero. L'AUSL si riserva i necessari controlli per gli adempimenti di cui sopra. Inoltre, ogni variazione di listino dovrà essere preventivamente comunicata all'ufficio competente.

Il pagamento delle consumazioni da parte degli utenti potrà avvenire:

- in contanti
- mediante moneta elettronica (Pos ecc.)

Per ogni consumazione effettuata dovrà essere rilasciato apposito scontrino di cassa in conformità alla normativa fiscale vigente.

Articolo 22 Revisione dei prezzi

Ai sensi e per gli effetti del combinato disposto fra l'art. 60 e l'art.192, D.Lgs. 36/2023, la presente concessione, al verificarsi di eventi sopravvenuti straordinari ed imprevedibili, non imputabili al concessionario, che incidano in modo significativo sull'equilibrio economico-finanziario, può essere oggetto di revisione nella misura strettamente necessaria a ricondurre il contratto a livelli di equilibrio e di traslazione del rischio operativo pattuito al momento della sua conclusione. Non è ricompreso nella revisione del contratto l'alterazione dell'equilibrio economico-finanziario dovuto a eventi diversi da quelli sopra evidenziati e che rientrano nei rischi allocati a carico del concessionario. In caso di mancato accordo sul riequilibrio del piano economico-finanziario le parti possono recedere dal contratto.

Articolo 23 Spese per l'esercizio

Sono a carico del concessionario le tasse e le imposte dirette e indirette d'esercizio, di rivendita, i premi di assicurazione contro gli incendi e simili, nonché le spese per l'energia elettrica, la climatizzazione dei locali, l'acqua calda e fredda, il telefono e quant'altro per l'espletamento dell'esercizio. Sono altresì a carico dell'aggiudicatario gli oneri retributivi, previdenziali, assicurativi, conseguenti l'assunzione di collaboratori, secondo gli accordi sindacali di categoria.

Con tale carico si intende sollevare l'Azienda USL da ogni responsabilità inerenti e conseguenti.

Articolo 24 Garanzia definitiva

La stipula del Contratto è subordinata alla presentazione del deposito cauzionale definitivo nella misura del 10% del valore quinquennale della concessione.

Il deposito in questione si intende a garanzia dell'adempimento di tutte le obbligazioni assunte e del risarcimento dei danni derivanti da eventuali inadempienze, fatta, comunque salva la risarcibilità del maggior danno.

Articolo 25 Modifiche del contratto



La concessione può essere modificata senza una nuova procedura di aggiudicazione della concessione nei casi e secondo le modalità di cui all'art.189 del D. Lgs 36/2023.

Articolo 26 Subappalto

Trova applicazione il combinato disposto fra art.188 e art.119 del D.Lgs.36/2023.

Il contratto tra appaltatore e subappaltatore/subcontraente ai sensi della legge 13 agosto 2010, n.136 e s.m., dovrà contenere le seguenti clausole:

Art. (.....)

(Obblighi del subappaltatore/subcontraente relativi alla tracciabilità dei flussi finanziari)

1. *L'impresa (...), in qualità di subappaltatore/subcontraente dell'impresa (...) nell'ambito del contratto sottoscritto con l'Ente (...), identificato con il CIG n. (...)/CUP n. (...), assume tutti gli obblighi di tracciabilità dei flussi finanziari di cui all'articolo 3 della legge 13 agosto 2010, n. 136 e successive modifiche.*

2. *L'impresa (...), in qualità di subappaltatore/subcontraente dell'impresa (...), si impegna a dare immediata comunicazione all'Ente (...) della notizia dell'inadempimento della propria controparte agli obblighi di tracciabilità finanziaria.*

3. *L'impresa (...), in qualità di subappaltatore/subcontraente dell'impresa (...), si impegna ad inviare copia del presente contratto all'Ente (...).*

Articolo 27 Clausola Whistleblowing

L'impresa si impegna a comunicare ai propri lavoratori e collaboratori, che operano nel contesto lavorativo dell'Azienda USL di Bologna, il collegamento ipertestuale alla pagina dell'Azienda USL dedicata all'istituto del whistleblowing, al fine di renderli edotti dei propri diritti e relative tutele, raggiungibile al seguente indirizzo: <https://www.ausl.bologna.it/amministrazione-trasparente/altri-contenuti-dati-ulteriori/ac/regolamenti-per-la-repressione-della-corruzione-e/wb>

Articolo 28 Clausole contrattuali di cui all'Intesa per la Legalità del 19.06.2018 della Prefettura di Bologna

Clausola n. 1

L'impresa dichiara di essere a conoscenza di tutte le norme pattizie di cui alla Intesa per la Legalità, sottoscritta il 19.06.2018 con la Prefettura di Bologna, tra l'altro consultabile al sito <http://www.prefettura.it/bologna/multidip/index.htm>, e che qui si intendono integralmente riportate, e di accettarne incondizionatamente il contenuto e gli effetti.

Clausola n. 2

L'impresa si impegna a comunicare alla stazione appaltante l'elenco delle imprese coinvolte nel piano di affidamento nell'esecuzione dei lavori, servizi o forniture con



riguardo alle forniture ed ai servizi di cui all'art. 3, lett. a) dell'Intesa, nonché ogni eventuale variazione successivamente intervenuta per qualsiasi motivo.

Ove i suddetti affidamenti riguardino i settori di attività a rischio di cui all'art. 1, comma 53, della L. 190/2012, la sottoscritta impresa si impegna ad accertare preventivamente l'avvenuta o richiesta iscrizione della ditta subaffidataria negli elenchi prefettizi dei fornitori, prestatori di servizi ed esecutori di lavori non soggetti a tentativi di infiltrazione mafiosa.

Clausola n. 3

L'impresa si impegna a denunciare immediatamente alle Forze di Polizia o all'Autorità Giudiziaria ogni illecita richiesta di denaro, prestazione o altra utilità ovvero offerta di protezione nei confronti dell'imprenditore, degli eventuali componenti la compagine sociale o dei rispettivi familiari (richiesta di tangenti, pressioni per indirizzare l'assunzione di personale o l'affidamento di lavorazioni, forniture o servizi a determinate imprese, danneggiamenti, furti di beni personali o di cantiere).

Clausola n. 4

La sottoscritta impresa si impegna a segnalare alla Prefettura l'avvenuta formalizzazione della denuncia di cui alla precedente clausola 3 e ciò al fine di consentire, nell'immediato, eventuali iniziative di competenza.

Clausola n. 5

La sottoscritta impresa dichiara di conoscere e di accettare la clausola risolutiva espressa che prevede la risoluzione immediata ed automatica del contratto, ovvero la revoca dell'autorizzazione al subappalto o subcontratto, qualora dovessero essere comunicate dalla Prefettura, successivamente alla stipula del contratto o subcontratto, informazioni interdittive analoghe a quelle di cui agli artt. 91 e 94 del D.Lgs. 159/2011, ovvero la sussistenza di ipotesi di collegamento formale e/o sostanziale o di accordi con altre imprese partecipanti alle procedure concorsuali d'interesse.

Qualora il contratto sia stato stipulato nelle more dell'acquisizione delle informazioni del Prefetto, sarà applicata a carico dell'impresa, oggetto dell'informativa interdittiva successiva, anche una penale nella misura del 10% del valore del contratto ovvero, qualora lo stesso non sia determinato o determinabile, una penale pari al valore delle prestazioni al momento eseguite; le predette penali saranno applicate mediante automatica detrazione, da parte della stazione appaltante, del relativo importo dalle somme dovute all'impresa in relazione alle prestazioni eseguite.

Clausola n. 6

La sottoscritta impresa dichiara di conoscere e di accettare la clausola risolutiva espressa che prevede la risoluzione immediata ed automatica del contratto, ovvero la revoca dell'autorizzazione al subappalto o subcontratto, in caso di grave e reiterato inadempimento delle disposizioni in materia di collocamento, igiene e sicurezza sul lavoro anche con riguardo alla nomina del responsabile della sicurezza e di tutela dei lavoratori in materia contrattuale e sindacale.



Clausola n. 7

La sottoscritta impresa dichiara di essere a conoscenza del divieto per le stazioni appaltanti pubbliche, come previsto dall'art. 105, comma 4 del Codice degli Appalti, di autorizzare subappalti a favore delle imprese partecipanti alle operazioni di selezione e non risultate aggiudicatarie, salvo le ipotesi di lavorazioni altamente specialistiche o nei casi in cui l'accordo per l'affidamento del subappalto sia intervenuto successivamente all'aggiudicazione.

Clausola n. 8

La sottoscritta impresa si impegna a dare comunicazione tempestiva alla Prefettura e all'Autorità giudiziaria di tentativi di concussione che si siano, in qualsiasi modo, manifestati nei confronti dell'imprenditore, degli organi sociali o dei dirigenti di impresa. Dichiara altresì di essere a conoscenza che il predetto adempimento ha natura essenziale ai fini dell'esecuzione del contratto e che il relativo inadempimento darà luogo alla risoluzione espressa del contratto stesso, ai sensi dell'art. 1456 c.c. ogni qualvolta nei confronti di pubblici amministratori e di funzionari che abbiano esercitato funzioni relative alla stipula ed esecuzione del contratto, sia stata disposta misura cautelare e sia intervenuto rinvio a giudizio per il delitto previsto dall'art. 317 c.p.

Clausola n. 9

La sottoscritta impresa dichiara di conoscere e di accettare la clausola risolutiva espressa, di cui all'art. 1456 c.c., ogni qualvolta nei confronti dell'imprenditore o dei componenti la compagine sociale o dei dirigenti dell'impresa, sia stata disposta misura cautelare o sia intervenuto rinvio a giudizio per taluno dei delitti di cui agli artt. 317 c.p., 318 c.p., 319 c.p., 319 bis c.p., 319 ter c.p., 319 quater c.p., 320 c.p., 322 c.p., 322 bis c.p., 346 bis c.p., 353 c.p. e 353 bis c.p”.

Clausola n. 10

La sottoscritta impresa si obbliga ad inserire in tutti i subcontratti la clausola risolutiva espressa nel caso in cui emergano informative interdittive a carico dell'altro subcontraente; tale clausola dovrà essere espressamente accettata dalla impresa subcontraente.

Clausola n. 11

La sottoscritta impresa dichiara di conoscere e di accettare la clausola risolutiva espressa ovvero la revoca dell'autorizzazione al subappalto o subcontratto, in caso di grave e reiterato inadempimento delle disposizioni in materia di collocamento, igiene e sicurezza sul lavoro anche con riguardo alla nomina del responsabile della sicurezza e di tutela dei lavoratori in materia contrattuale e sindacale

Articolo 29 Spese di stipulazione e registrazione del contratto

Tutte le spese inerenti e conseguenti la stipulazione e la registrazione del contratto sono a totale ed esclusivo carico dell'aggiudicatario.



Articolo 30 Norme di rinvio

Per quanto non previsto nel presente Capitolato valgono le norme del Codice Civile.
Per ogni ulteriore informazione, relativa al presente Capitolato, le Ditte concorrenti potranno rivolgersi al Servizio Acquisti di Area Vasta - Via Gramsci n.12 - Bologna - tel.051-6079937 – PEC: servizio.acquisti@pec.ausl.bologna.it

Articolo 31 Foro competente

Per qualsiasi controversia che dovesse insorgere nell'esecuzione del servizio in questione è competente esclusivamente il Foro di Bologna.

Il Direttore del Servizio Acquisti di Area Vasta
(Dott.ssa Antonia Crugliano)

Allegato - Clausole vessatorie/onerose

GARA EUROPEA A PROCEDURA APERTA PER LA CONCESSIONE DELLA GESTIONE DI PUBBLICO ESERCIZIO BAR E RIVENDITA GIORNALI PRESSO IL P.O. "MAGGIORE" DELL'AZIENDA USL DI BOLOGNA

Il sottoscritto _____

quale procuratore e legale rappresentante della ditta _____

Dichiara di avere particolareggiata e perfetta conoscenza di tutte le clausole contrattuali e dei documenti ed atti richiamati nel capitolato speciale di cui alla presente gara di appalto e, ai sensi e per gli effetti di cui agli artt.1341 e 1342 del vigente Codice Civile, dichiara di accettare espressamente gli articoli 2), 3), 5), 8), 11), 14), 15), 16), 20), 21), 22), 26) e 28) del summenzionato capitolato speciale.

Per accettazione
Il Legale Rappresentante della ditta

Allegato A - Domanda di partecipazione

GARA EUROPEA A PROCEDURA APERTA PER LA CONCESSIONE DELLA GESTIONE DI PUBBLICO ESERCIZIO BAR E RIVENDITA GIORNALI PRESSO IL P.O. "MAGGIORE" DELL'AZIENDA USL DI BOLOGNA

(da presentare in bollo nel rispetto di quanto stabilito dal Decreto del Presidente della Repubblica n. 642/72)¹

Le dichiarazioni sostitutive di certificazioni e dell'atto di notorietà sono rese ai sensi degli artt. 46 e 47 del T.U. approvato con D.P.R. 28.12.2000, n. 445

Denominazione Operatore economico	
Tipologia societaria	
Partita IVA/Codice fiscale	
Forma di partecipazione alla procedura	

Il/La sottoscritto/a ²

nella sua qualifica di:

- Legale Rappresentante
- Institore
- Procuratore speciale o generale con mandato di rappresentanza con firma disgiunta (*allegare la procura, tranne nel caso in cui l'attribuzione dell'incarico risulti dalla visura camerale*)
- Procuratore speciale o generale con mandato di rappresentanza con firma congiunta della ditta che rappresenta (*allegare la procura, tranne nel caso in cui l'attribuzione dell'incarico risulti dalla visura camerale*)

Chiede di partecipare in qualità di:

- operatore singolo*

¹L'imposta di bollo è assolta secondo le indicazioni fornite dall'Agenzia delle Entrate nella Circolare n. 22/E con riferimento alle note e agli altri documenti richiamati dall'articolo 13, punto 1, della Tariffa, Parte I, allegata al DPR 26 ottobre 1972, n. 642, nonché agli altri atti e documenti, diversi da quelli sopra citati, che precedono il momento della stipula del contratto.

²Le dichiarazioni devono essere rese dal titolare /rappresentante legale/institore

- dell'Operatore singolo,
- dei consorzi di cui all'articolo 65, comma 2, lettere b) e c) del Codice.
- dei consorzi stabili di cui all'articolo 65, comma 2, lett. d) del Codice,
- della Mandataria /Capofila nel caso di RTI o Consorzi Ordinari costituiti
- di tutte le imprese raggruppate in un RTI nel caso di RTI ancora da costituire
- di tutte le imprese consorziate che partecipano alla gara nel caso di un Consorzio Ordinario ancora da costituire
- dell'impresa retista che riveste la funzione di organo comune nel caso di rete dotata di organo comune con potere di rappresentanza e con/senza soggettività giuridica;
- delle imprese retiste che partecipano alla gara nel caso di Rete dotata di organo comune privo di rappresentanza o se la Rete è sprovvista di organo comune o se l'organo comune è privo dei requisiti di qualificazione richiesti per assumere la veste di mandataria.
- del Gruppo Europeo Interesse Economico

- raggruppamento temporaneo (*indicare se costituito o costituendo*) formato da: (indicare i ruoli ricoperti).....
- Consorzio stabile
- Consorzio tra società cooperative
- Consorzio tra imprese artigiane
- Consorzio ordinario (*indicare se costituito o costituendo*)
- Rete dotata di organo comune
- Rete sprovvista di organo comune o con organo comune privo di rappresentanza
- GEIE
- altro (*indicare altre, eventuali forme di partecipazione previste dalla normativa speciale di settore*)

consapevole ai sensi e per gli effetti dell'art. 46 e 47, 75 e 76 del D.P.R. 445/2000, delle responsabilità penali cui può andare incontro nel caso di dichiarazioni mendaci nonché, delle conseguenze amministrative di esclusione dalle gare di cui al D.Lgs. n. 36/2023 e alla normativa vigente in materia.

(*Compilare soltanto i campi di interesse*)

1. Dichiarazioni in caso di partecipazione in forma associata o in più forme diverse

(*Per tutti i consorzi, i raggruppamenti temporanei e i GEIE, già costituiti e costituendi*)

- **DICHIARA** che le seguenti parti/percentuali del servizio/fornitura saranno eseguite dagli operatori economici di seguito indicati:

In caso di raggruppamenti art. 65 comma 2 lett. e) del Codice e consorzi ordinari

servizio/fornitura	Parte /percentuale	Operatore esecutore

In caso di Consorzi di cui all'art. 65, comma 2, lett. b), c) e d) del Codice

- **DICHIARA** che il Consorzio concorre con le seguenti Consorziatrici esecutrici. (Tale indicazione deve essere resa anche nel caso in cui il consorzio indichi come consorziata esecuttrice un altro consorzio. In tal caso, detto consorzio dovrà a sua volta indicare le consorziatrici esecuttrici, specificando, nella tabella, che si tratta di consorziatrici appartenenti al consorzio esecutore.)

Denominazione/Ragione Sociale	C.F.	Sede

(Solo per i Consorzi Stabili)

- **DICHIARA** che il Consorzio, al fine di soddisfare i requisiti di partecipazione prescritti dal Bando di gara ricorre ai requisiti delle consorziate non esecutrici così come di seguito indicato (*compilare solo se di interesse*):

Denominazione/Ragione Sociale	C.F.	Requisito e relativa misura

(Ciascuna consorziata, esecutrice e non, deve presentare una propria domanda di partecipazione)

- **DICHIARA** di non partecipare in forma singola/associata e come ausiliaria di altro concorrente che sia ricorso all'avvalimento per migliorare la propria offerta;
- **DICHIARA** di non partecipare alla medesima gara contemporaneamente in forme diverse (individuale e associata; in più forme associate; in forma singola e quale consorziato esecutore di un consorzio);

o, in alternativa,

- **DICHIARA** di partecipare in più di una forma, *<indicare quali>* e inserisce nel FVOE idonea documentazione atta a dimostrare che la circostanza non ha influito sulla gara, né è idonea a incidere sulla capacità di rispettare gli obblighi contrattuali;
- **DICHIARA** di non partecipare a più di un consorzio stabile.

(Per i raggruppamenti temporanei o consorzi ordinari di cui all'articolo 65, comma 2 lett. f) del d.lgs. 36/2023 o GEIE non ancora costituiti)

Dichiarazioni da rendere da parte di ciascun componente del RTI/Consorzio ordinario:

- **DICHIARA** che, in caso di aggiudicazione, sarà conferito mandato speciale con rappresentanza o funzioni di capogruppo a (*indicare l'operatore che sarà nominato capogruppo*);
- **SI IMPEGNA**, in caso di aggiudicazione, ad uniformarsi alla disciplina vigente con riguardo ai raggruppamenti temporanei o consorzi o GEIE ai sensi dell'articolo 68 del Codice conferendo mandato collettivo speciale con rappresentanza all'impresa qualificata come mandataria che stipulerà il contratto in nome e per conto delle mandanti/consorziate

(Per le aggregazioni di retisti: se la rete è dotata di un organo comune con potere di rappresentanza e soggettività giuridica)

- **DICHIARA:**
 - di concorrere per le seguenti imprese:
.....

- **DICHIARA** che le seguenti parti/percentuali del servizio/fornitura saranno eseguite dagli operatori economici di seguito indicati:

servizio/fornitura	Parte /percentuale	Operatore esecutore

- *(dichiarazione da rendere solo dall'organo comune):* che l'aggregazione di imprese di rete è iscritta al Registro delle Imprese di al n..... partita I.V.A. n..... oppure è iscritta al Registro delle commissioni provinciali per l'artigianato di..... al n.

(Per le aggregazioni di imprese aderenti al contratto di rete: se la rete è dotata di un organo comune privo del potere di rappresentanza o se la rete è sprovvista di organo comune, ovvero, se l'organo comune è privo dei requisiti di qualificazione richiesti, partecipa nelle forme del raggruppamento temporaneo di imprese costituito o costituendo)

- *(in caso di Rete costituenda):*

- **DICHIARA:** *(dichiarazione da rendere da parte di ciascun operatore che compone la rete)*
 - che in caso di aggiudicazione, sarà conferito mandato speciale con rappresentanza o funzioni di capogruppo a
 - di impegnarsi, in caso di aggiudicazione, ad uniformarsi alla disciplina vigente in materia di raggruppamenti temporanei

2. Dichiarazioni in caso di avvalimento *(da ripetere per ciascuna impresa ausiliaria)*

- **DICHIARA** di avvalersi dell'impresa al fine di dimostrare il possesso dei requisiti indicati nella sezione del DGUE relativa all'avvalimento e allega il contratto di avvalimento.
- **DICHIARA** di avvalersi dell'impresa al fine di migliorare l'offerta **[N.B.: i requisiti oggetto di avvalimento dovranno essere indicati esclusivamente nel contratto di avvalimento]** e presenta il contratto di avvalimento *(indicare se nell'offerta tecnica o nella documentazione amministrativa).*

3. Dichiarazioni in caso di adozione di misure di self-cleaning:

- **INSERISCE** nel FVOE la relazione che illustra le misure di self cleaning adottate in relazione alle cause di esclusione verificate prima della presentazione della presente domanda e indica nel DGUE, il riferimento al documento caricato nel FVOE;
- in alternativa, dichiara che è stato impossibilitato ad adottare misure di self cleaning per i seguenti motivi *[indicare le motivazioni.....]* e si impegna ad adottare misure idonee e a comunicare le stesse tempestivamente e comunque prima dell'aggiudicazione.

4. Dichiarazioni in caso di sottoposizione a concordato preventivo con continuità aziendale

- **DICHIARA** che il provvedimento di ammissione al concordato è stato emesso il da
- **DICHIARA** che il provvedimento di autorizzazione a partecipare alle gare è stato emesso il da
- *(solo in caso di raggruppamento)*
DICHIARA che le altre imprese aderenti al raggruppamento non sono assoggettate ad una procedura concorsuale, ai sensi dell'articolo 95, commi 4 e 5, del decreto legislativo n. 14/2019
- **ALLEGA** la relazione di un professionista in possesso dei requisiti di cui all'articolo 2, comma 1, lettera o) del decreto legislativo succitato che attesta la conformità al piano e la ragionevole capacità di adempimento del contratto

5. Dichiarazioni in caso di sottoposizione a sequestro/confisca

(In caso di sottoposizione a sequestro o confisca ai sensi dell'articolo 240-bis del codice penale o degli articoli 20 e 24 del decreto legislativo 6 settembre 2011, n. 159, e affidamento a custode o amministratore giudiziario o finanziario. La dichiarazione è resa per gli effetti dell'articolo 96, comma 13, del codice)

- **DICHIARA** che è stato emesso il provvedimento *(indicare il tipo di provvedimento ... Sottoposizione a sequestro o confisca ai sensi dell'articolo 240-bis del codice penale o degli articoli 20 e 24 del decreto legislativo 6 settembre 2011, n. 159, e affidamento a custode o amministratore giudiziario o finanziario)* in data ... da parte di

6. Ulteriori dichiarazioni

DICHIARA, altresì:

- di ritenere remunerativa l'offerta economica presentata, avendo tenuto conto, per la relativa formulazione:
 - delle condizioni contrattuali e degli oneri compresi quelli eventuali relativi in materia di sicurezza, di assicurazione, di condizioni di lavoro e di previdenza e assistenza derivanti dal CCNL applicato.
 - di tutte le circostanze generali, particolari e locali, nessuna esclusa ed eccettuata, che possono avere influito o influire sia sulla prestazione dei servizi, sia sulla determinazione della propria offerta.
- di accettare il patto di integrità di cui al protocollo n.0121859 del 13.11.2023 dell'AUSL di Bologna di aggiornamento del Patto di Integrità di cui a delibera n.41 del 30.01.2015 dell'Azienda USL di Bologna, visualizzabile al seguente link: <https://www.ausl.bologna.it/asl-bologna/da/uoc-servizio-acquisti-metropolitano/trasparenza/atti-general/Patto%20di%20Integrita.pdf/view>
- di essere edotto degli obblighi derivanti dal Codice di comportamento adottato dall'Azienda USL di Bologna con delibera n.40 del 25/01/2024e visualizzabile al seguente link: <https://www.ausl.bologna.it/pro/codice-di-comportamento/codice-di-comportamento-dellazienda-usl-di-bologna> , e si impegna, in caso di aggiudicazione, ad osservare e a far osservare ai propri dipendenti e collaboratori, per quanto applicabile, il suddetto codice, pena la risoluzione del contratto.
- **SI IMPEGNA** a non attuare nella presente gara intese e/o pratiche restrittive della concorrenza e del mercato vietate ai sensi della normativa applicabile.
- **DICHIARA** di aver preso visione della documentazione relativa a:
 - Fascicolo informativo sui rischi specifici esistenti nell'ambiente in cui sono destinati ad operare gli operatori dell'appaltatore e sulle misure di prevenzione e di emergenza adottate in relazione alla propria attività (pubblicato sul sito dell'Azienda USL di Bologna, come da art.7 del capitolato speciale di gara);

- Documento Unico di Valutazione dei Rischi (DUVRI) ricognitivo redatto dall’Azienda USL di Bologna relativamente alle ipotesi dei rischi interferenti con relative misure da adottare per eliminare o ridurre i rischi stessi e la stima degli eventuali costi della sicurezza relativi ai rischi interferenti (parte integrante del DUVRI);
- **DICHIARA** di aver preso visione dei luoghi come da certificato rilasciato dal competente Servizio dell’Azienda USL di Bologna in data e inserito nella busta amministrativa;
- **DICHIARA** di beneficiare della seguente riduzione della garanzia a corredo dell’offerta ai sensi dell’articolo 106, comma 8, *(compilare solo se di interesse) e inserisce le relative certificazioni nel FVOE.*
 - 30% per il possesso della certificazione del sistema di qualità conforme alle norme europee della serie UNI CEI ISO 9000 rilasciata da organismi accreditati, ai sensi delle norme europee della serie UNI CEI EN 45000 e della serie UNI CEI EN ISO/IEC 17000;
 - 50% in quanto qualificabile come micro, piccola o media impresa oppure facente parte di un raggruppamento di operatori economici o consorzi ordinari costituiti esclusivamente da micro, piccole e medie imprese,³
 - 10% per aver presentato una fideiussione, emessa e firmata digitalmente, che sia gestita mediante ricorso a piattaforme operanti con tecnologie basate su registri distribuiti ai sensi dell’articolo 106, comma 3, del codice;
 - 20% per il possesso di una o più delle certificazioni o marchi tra quelli previsti dall’allegato II.13 del Codice

Norma	Certificazione/marchio posseduti

- **DICHIARA** chela cauzione è stata costituita nella forma di (indicare se cauzione o fideiussione).
- *(eventuale, solo nel caso in cui la garanzia sia rilasciata nella forma di fideiussione) indica il seguente sito internet..... o la seguente PEC del garante....., al fine di consentire la verifica di veridicità e autenticità della garanzia da parte della stazione appaltante.*
- *(eventuale, solo nel caso in cui la garanzia sia rilasciata tramite bonifico) che, in caso di restituzione della garanzia provvisoria costituita tramite bonifico, il relativo versamento dovrà essere effettuato sul conto corrente bancario IBAN n. intestato a, presso*
- **DICHIARA** di aver provveduto al pagamento del contributo dovuto in favore dell’Autorità ai sensi dell’articolo 1, comma 65 della legge 23 dicembre 2005, n. 266 oppure di impegnarsi ad effettuare il pagamento entro il termine fissato per la presentazione della domanda, a pena di inammissibilità della stessa.
- **DICHIARA di impegnarsi a mantenere valida e vincolante la propria offerta per il periodo previsto nel bando di gara.**
- **ALLEGA** la ricevuta di pagamento elettronico dell’imposta di bollo o del bonifico bancario o, in alternativa, indica il seguente numero seriale della marca da bollo, producendo copia del contrassegno in formato.pdf. Assume ogni responsabilità in caso di utilizzo plurimo dei contrassegni.

7. Assunzione di specifici impegni in materia di tutela del lavoro

³ Si ricorda che questa riduzione non è cumulabile con quella di cui al punto precedente. Pertanto chi beneficia di questa riduzione non può indicare anche la precedente.

(In caso di Consorzi di cui all'art. 65, comma 2, lett. b), c) e d) del Codice, se il consorzio non esegue in proprio: le dichiarazioni seguenti sono rese per conto delle consorziate esecutrici. In caso di raggruppamenti, RETE e GEIE le dichiarazioni seguenti sono rese dalla mandataria/capofila per conto delle imprese esecutrici)

DICHIARA di impegnarsi a:

- garantire la stabilità occupazionale del personale impiegato, nel rispetto degli impegni assunti in offerta;
- applicare al proprio personale il CCNL indicato nel bando di gara;
o in alternativa
 - di applicare al proprio personale il seguente CCNL(indicare il CCNL applicato) identificato dal codice alfanumerico unico, ma di impegnarsi ad applicare il contratto collettivo nazionale e territoriale indicato nel bando di gara nell'esecuzione delle prestazioni oggetto del contratto per tutta la sua durata];
 - o in alternativa
 - di applicare al proprio personale il seguente CCNL(indicare il CCNL applicato) identificato dal codice alfanumerico unico che garantisce le stesse tutele economico e normative rispetto a quello indicato nel bando di gara, come evidenziato nella dichiarazione di equivalenza allegata all'offerta tecnica];
 - assicurare l'applicazione delle medesime tutele economiche e normative garantite ai propri dipendenti ai lavoratori delle imprese che operano in subappalto.

8. Assunzione di ulteriori impegni

DICHIARA, altresì di:

(solo per gli operatori economici non residenti e privi di stabile organizzazione in Italia)

- uniformarsi, in caso di aggiudicazione, alla disciplina di cui agli articoli 17, comma 2, e 53, comma 3 del D.P.R. 633/1972 e comunicare alla stazione appaltante la nomina del proprio rappresentante fiscale, nelle forme di legge;
- di aver preso visione e di accettare, senza condizione o riserva alcuna, i chiarimenti (quesiti/risposte) resi disponibili mediante la piattaforma.
- di accettare, senza condizione o riserva alcuna, tutte le norme e disposizioni contenute nella documentazione di gara;

SI IMPEGNA ad adempiere, in caso di aggiudicazione, agli obblighi di tracciabilità dei flussi finanziari ai sensi della Legge 13 agosto 2010 n. 136."

9. Autorizzazioni e ulteriori dichiarazioni ai fini dell'accesso, delle comunicazioni e del trattamento dei dati

- **DICHIARA** di essere informato, ai sensi e per gli effetti dell'articolo 13 del Regolamento UE 2016/679, che i dati personali raccolti saranno trattati, anche con strumenti informatici, esclusivamente nell'ambito della presente gara, nonché dell'esistenza dei diritti di cui agli articoli da 15 a 22 del Regolamento.
- **DICHIARA** di essere consapevole che, nei casi di cui all'articolo 36, commi 1 e 2, del codice, l'offerta presentata sarà resa disponibile mediante accesso diretto alla piattaforma.
- **AUTORIZZA** la Stazione Appaltante ad assicurare l'accesso alla documentazione presentata per la partecipazione alla gara, su richiesta di altri concorrenti.

- **AUTORIZZA** la Stazione Appaltante a trasmettere ogni comunicazione ai sensi dell'articolo 29 del Codice dei Contratti tramite le piattaforme dell'ecosistema nazionale di cui all'articolo 22 del predetto Codice e, per quanto non previsto dalle predette piattaforme, mediante l'utilizzo del domicilio digitale.
- **DICHIARA** che il proprio domicilio digitale presente negli indici di cui agli articoli 6-bis e 6-ter del D.lgs. n. 82/05 è il seguente:.....

[per gli operatori economici transfrontalieri] **INDICA** il seguente domicilio fiscale e l'indirizzo di servizio elettronico..... di recapito certificato qualificato ai sensi del Regolamento eIDAS e, per le comunicazioni che avvengono a Sistema così come precisato al par. 2.3 del Disciplinare, elegge domicilio nell'apposita area del Sistema ad esso riservata.

(in alternativa, nel caso in cui l'operatore economico non sia presente nei predetti indici): **DICHIARA** di non essere presente negli indici di cui agli articoli 6-bis e 6-ter del D.lgs. n. 82/05, e, pertanto, così come previsto al paragrafo ... *[indicare il paragrafo 2.3 o il diverso paragrafo di riferimento]* del Disciplinare, elegge domicilio digitale per tutte le comunicazioni inerenti la presente procedura nell'apposita area del Sistema ad esso riservata.

La documentazione presentata in copia viene prodotta ai sensi del decreto legislativo n. 82/05.

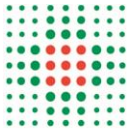

Dipartimento Amministrativo

Servizio Acquisti Area Vasta

Il direttore

Schema contratto di servizio per accettazione

CONTRATTO DI SERVIZIO

TRA

L'Azienda, P.I. n., con sede legale in via....., a
..... rappresentata, per delega del Direttore Generale, di cui alla deliberazione
n....., dal, per la carica domiciliato in via
.....

E

La ditta, P.I. n. 0000000000000000, Registro delle Imprese
n.xxxxxxxxxxxxxx – CCIAA di XXXXXXXX n. con sede legale a, via,
rappresentata dal Legale Rappresentante/**Procuratore munito di apposita procura**, nato
a.....

PREMESSO

- ⇒ Che l'Azienda USL di Bologna a seguito della procedura n. 000/2.... ha
aggiudicato, con det.n.xxxxxxx del xxxxxxxxxxxx la fornitura/il servizio di,
completo di per un importo di €(oneri
fiscali esclusi), di cui: € (...) IVA esclusa per oneri di sicurezza non soggetti a
ribasso;
- ⇒ Che con nota prot.n. xxxxxx del xx/xx/xxxxx è stata inviata comunicazione di
aggiudicazione di fornitura /servizio



TUTTO CIO' PREMESSO

Le parti convengono e stipulano quanto segue:

ARTICOLO 1. VALORE DELLA PREMESSA

Si richiamano gli atti che sono ad ogni effetto parte integrante del presente contratto:

1. il Capitolato speciale d'appalto sottoscritto dalla ditta;
2. gli allegati tecnici al capitolato speciale d'appalto, sottoscritti dalla ditta;
3. lettera di comunicazione di aggiudicazione;
4. l'offerta economica presentata dalla Ditta;
5. l'offerta tecnica, e il progetto presentati dalla Ditta;
6. il documento Unico di Valutazione dei Rischi Interferenti (D.U.V.R.I.);
7. il crono programma;
8. le polizze di garanzia.
9. patto di integrità

Si allegano al presente contratto:

- il capitolato speciale d'appalto sottoscritto dalla ditta,
- l'offerta economica presentata dalla ditta;
- il codice di comportamento aziendale;
- il patto di integrità accettato in sede di partecipazione;
- il documento Unico di Valutazione dei Rischi Interferenti (D.U.V.R.I.)

ARTICOLO 2. OGGETTO DEL CONTRATTO

Il contratto ha per oggetto il servizio (dettagliare) _____ da parte della ditta
.....



ARTICOLO 3. NORME REGOLATRICI DEL CONTRATTO.

Il contratto è regolato dalle norme del Capitolato Speciale allegato alla presente e(eventuali altre condizioni emerse in sede di valutazione delle offerte da parte della Commissione)

Ulteriori successive variazioni dovranno essere poste per iscritto e sottoscritte dalle parti.

ARTICOLO 4. AMMONTARE DEL CONTRATTO

L'importo contrattuale ammonta a € (euro) al netto dell'I.V.A.,
I prezzi unitari offerti dall'Appaltatore in sede di gara costituiscono prezzi contrattuali.

ARTICOLO 5. DURATA DEL CONTRATTO

Il contratto ha una durata pari a , con decorrenza

ARTICOLO 6. ORDINI E DOCUMENTI DI TRASPORTO

In base alle disposizioni della legge regionale n.11/2004 e s.m.i. e dei successivi atti attuativi, l'Azienda deve emettere gli ordini esclusivamente in formato elettronico; altresì il fornitore deve garantire l'invio dei documenti di trasporto elettronici a fronte degli ordini ricevuti e delle consegne effettuate.

Il fornitore deve, pertanto, dotarsi degli strumenti informatici idonei alla gestione dei nuovi adempimenti telematici. Per i dettagli tecnici si rinvia alla sezione dedicata al sito dell'Agenzia Intercent-ER <http://intercenter.regione.emilia-romagna.it>, che contiene tutti i riferimenti del Sistema Regionale per la dematerializzazione del Ciclo Passivo degli Acquisti (formato dei dati, modalità di colloquio, regole tecniche, ecc.), nonché al Nodo telematico di Interscambio No TI-ER.

In alternativa, le imprese potranno utilizzare le funzionalità per la ricezione degli ordini e l'invio dei documenti di trasporto elettronici che saranno messe a disposizione sulla piattaforma di Intercent-ER all'indirizzo <https://piattaformaintercenter.regione.emilia-romagna.it/portale/> previa registrazione.

ARTICOLO 7. OBBLIGHI DELL'APPALTATORE IN MERITO ALLA CLAUSOLA SOCIALE

L'appaltatore assume l'obbligo di cui all'art.57 del D.Lgs. 36/2023 e darà applicazione alla clausola sociale così come specificato nel progetto di assorbimento presentato in sede di offerta;



ARTICOLO 8. OBBLIGHI DELL'APPALTATORE RELATIVI ALLA TRACCIABILITA' DEI FLUSSI FINANZIARI

L'appaltatore (...) assume tutti gli obblighi di tracciabilità dei flussi finanziari di cui all'articolo 3 della legge 13 agosto 2010, n.136 e successive modifiche.

L'appaltatore si impegna a dare immediata comunicazione alla stazione appaltante ed alla prefettura-ufficio territoriale del Governo della provincia di Bologna della notizia dell'inadempimento della propria controparte (subappaltatore/subcontraente) agli obblighi di tracciabilità finanziaria.

Il mancato utilizzo del bonifico bancario o postale ovvero degli altri strumenti idonei a consentire la piena tracciabilità delle operazioni costituisce causa di risoluzione del contratto.

Si indica il codice CIG relativo al presente contratto: (...).

ARTICOLO 9. SUBAPPALTO

Il contratto non può essere ceduto, a pena di nullità, fatto salvo quanto previsto dall'articolo 120, comma 1, lettera d) n.2. del D.Lgs. 36/2023.

Ai sensi dell'art. 119 del D.Lgs. 36/2023 e stante la dichiarazione rilasciata dalla ditta in sede di gara, per questo contratto **è ammesso/non è ammesso il subappalto**.

ARTICOLO 10. CODICE DI COMPORTAMENTO

Ai sensi dell'art.2 del D.P.R. n.62/2013 e del Codice di Comportamento Aziendale adottato con Delibera del Direttore Generale n..... del, la violazione degli obblighi derivanti dal Codice stesso può essere causa di risoluzione o decadenza del rapporto contrattuale.

ARTICOLO 11. PATTO DI INTEGRITA'

La violazione da parte dell'aggiudicatario di uno degli impegni previsti a suo carico dall'articolo 2 del Patto di Integrità accettato in sede di partecipazione alla gara, può comportare, secondo la gravità della violazione accertata, la risoluzione del contratto.

Questa amministrazione potrà non avvalersi della risoluzione del contratto qualora la ritenga pregiudizievole agli interessi pubblici, è fatto salvo in ogni caso l'eventuale diritto al risarcimento del danno.

ARTICOLO 12. SPESE DI BOLLO

In merito all'assolvimento dell'imposta di bollo si applicano le disposizioni di cui al comma 10, dell'art.18, del D.Lgs. 36/2023.



Il valore dell'imposta di bollo, che l'appaltatore è tenuto a versare al momento della stipula del contratto, è determinato sulla base della Tabella A di cui all'allegato I.4 del D.Lgs. 36/2023 e pertanto, per questo specifico contratto, è dovuto un importo pari a

Il pagamento dell'imposta di cui al punto precedente ha natura sostitutiva dell'imposta di bollo dovuta per tutti gli atti e documenti riguardanti la procedura di selezione e l'esecuzione dell'appalto, fatta eccezione per le fatture, note e simili di cui all'articolo 13, punto 1, della Tabella A Tariffa, Parte I, allegata al decreto del Presidente della Repubblica 26 ottobre 1972, n. 642

Con Provvedimento n 240013 del 28 giugno l'Agenzia delle Entrate individua le modalità telematiche di versamento dell'imposta di bollo. Nel dettaglio, per i procedimenti avviati a decorrere dal 1° luglio 2023, l'imposta di bollo è versata, con modalità telematiche, utilizzando il modello "F24 Versamenti con elementi identificativi" (F24 ELIDE). Il modello deve contenere l'indicazione dei codici fiscali delle parti e del Codice Identificativo di Gara (CIG) o, in sua mancanza, di altro identificativo univoco del contratto. Con risoluzione n 37 del 28 giugno 2023, l'Agenzia delle Entrate ha istituito i codici tributo da utilizzare per il versamento: "1573" denominato "Imposta di bollo sui contratti - articolo 18, comma 10, D. Lgs. 31 marzo 2023, n. 36"; "1574" denominato "Imposta di bollo sui contratti – SANZIONE -articolo 18, comma 10, D. Lgs. 31 marzo 2023, n. 36"; "1575" denominato "Imposta di bollo sui contratti – INTERESSI -articolo 18, comma 10, D. Lgs. 31 marzo 2023, n. 36.

Per le ditte straniere

Si dà atto che l'imposta di bollo per la stipulazione del contratto è assolta mediante bonifico bancario utilizzando il codice IBAN: IT07Y0100003245348008120501, secondo quanto stabilito dall'Agenzia delle Entrate n.332 del 07.08.2020.

ARTICOLO 13. SPESE DI REGISTRO

Il contratto d'appalto sarà registrato solo in caso d'uso e la relativa imposta di registro sarà a carico dell'Appaltatore.

ARTICOLO 14. TRATTAMENTO DEI DATI

Con la sottoscrizione del presente contratto, le parti, in relazione ai trattamenti di dati personali effettuati in esecuzione del contratto medesimo, dichiarano di essersi reciprocamente comunicate tutte le informazioni previste dal Regolamento UE/2016/679 (GDPR), ivi comprese quelle relative alle modalità di esercizio dei diritti dell'interessato.

In particolare, il Fornitore dichiara di aver preso visione, prima della sottoscrizione del presente contratto, le informazioni di cui all'art. 13 del Regolamento UE/2016/679 circa la raccolta ed il trattamento dei dati personali conferiti per la sottoscrizione e l'esecuzione del contratto stesso,



nonché di essere pienamente a conoscenza dei diritti riconosciuti ai sensi della predetta normativa.

L'informativa è contenuta al punto 29.1 del Disciplinare di Gara che deve intendersi integralmente trascritto in questa sede.

I trattamenti dei dati sono improntati, in particolare, ai principi di correttezza, liceità e trasparenza ed avvengono nel rispetto delle misure di sicurezza previste dall' art 32 Regolamento UE/2016/679. Ai fini della suddetta normativa, le parti dichiarano che i dati personali forniti con il presente atto sono esatti e corrispondono al vero, esonerandosi reciprocamente da qualsivoglia responsabilità per errori materiali di compilazione ovvero per errori derivanti da una inesatta imputazione dei dati stessi negli archivi elettronici e cartacei, fermi restando i diritti dell'interessato di cui agli artt. 15 e seguenti del Regolamento UE/2016/679 (GDPR).

ARTICOLO 15. FORO COMPETENTE

Le controversie su diritti soggettivi, derivanti dall'esecuzione del presente contratto, non saranno deferite ad arbitri.

Per la risoluzione di eventuali controversie che dovessero insorgere tra l'Azienda USL e la Ditta nell'esecuzione del contratto, unico Foro competente è quello di Bologna

Il presente contratto si compone di **quattro** pagine e di **quattro** allegati da ritenersi a tutti gli effetti parte integrante ed essenziale del presente atto.

Letto confermato e sottoscritto.

Firmato digitalmente per accettazione

ATTESTAZIONE DI SOPRALLUOGO

GARA EUROPEA A PROCEDURA APERTA PER LA CONCESSIONE DELLA GESTIONE DI PUBBLICO ESERCIZIO BAR E RIVENDITA GIORNALI PRESSO IL P.O. "MAGGIORE" DELL'AZIENDA USL DI BOLOGNA

Il/La sottoscritto/a _____, incaricato/a dall'Azienda USL di Bologna, dichiara che in data _____, alle ore _____ il Sig. _____ con qualifica di _____ (legale rappresentante, procuratore, amministratore, altro) dell'operatore economico _____, (ragione sociale), e identificato mediante documento di identità (Passaporto, Carta d'identità, altro) _____, si è recato personalmente, accompagnato dagli incaricati dell'Azienda, nei luoghi dove dovranno svolgersi i servizi oggetto della presente gara.

Bologna, ____/____/2024

Firma dell'incaricato dell'Azienda USL di Bologna

Il sig. _____ dichiara di aver preso visione dell'area e dei luoghi in cui si svolgeranno i servizi oggetto della gara ed altresì dichiara di aver piena cognizione delle condizioni di lavoro, nessuna esclusa, nonché di tutte le circostanze che possono influire sulla formulazione dell'offerta di gara, anche ai sensi delle vigenti norme antinfortunistiche.

Dichiara inoltre che le indicazioni fornite sia nelle planimetrie che sul posto sono esaurienti, chiare e che non vi è nulla da eccepire.

Firma dell'incaricato dell'operatore economico

2024-95106_Allegato7.pdf.p7m.

Anteprima non disponibile.

Probabilmente il file non è convertibile in pdf ed è necessario quindi scaricarlo.

Ai fini di una eventuale pubblicazione sull'Albo On Line: questo file non sarà pubblicato e sarà mostrato questo messaggio al cittadino.



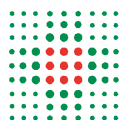

Documento valutazione rischi di interferenza D.U.V.R.I. – PRELIMINARE

(ai sensi dell'art. 26, commi 2 e 3 - ter, del D.Lgs. n. 81/2008 e s.m.i.)

OGGETTO: CAPITOLATO SPECIALE DELLA PROCEDURA DI GARA PER LA CONCESSIONE DELLA GESTIONE DI PUBBLICO ESERCIZIO BAR TAVOLA CALDA E RIVENDITA GIORNALI PRESSO L'OSPEDALE MAGGIORE DELL'AZIENDA USL DI BOLOGNA

Data presentazione documento FEBBRAIO 2024	Direttore Generale Dell'AUSL di Bologna Dott. Paolo Bordon	Il RP Per la fase di affidamento Dell'AUSL di Bologna Dr.ssa Antonia Crugliano	Il RUP Per l'esecuzione del contratto
		Il RSPP Dell'AUSL di Bologna Ing. Emiliano Bazzan	Il DEC Per l'esecuzione del contratto

INDICE

1.	PREMESSA	3
1.1	DESCRIZIONE DEL CONTRATTO	3
1.2	DATI GENERALI DELLA STAZIONE APPALTANTE	4
1.3	DATI GENERALI E REFERENTI APPALTATORE	4
1.4	SOGGETTI CHE HANNO FORNITO LE INFORMAZIONI PER LA REDAZIONE DEL DUVRI	4
1.5	RIFERIMENTI LEGISLATIVI.	4
1.6	DEFINIZIONI	4
2.	PARTE GENERALE.....	6
2.1	DURATA DEL CONTRATTO	6
2.2	SOGGETTI NOMINATI CON COMPITI DI COOPERAZIONE E DI COORDINAMENTO RELATIVAMENTE ALL'APPALTO ..	6
2.3	NORME GENERALI	7
3.	OBBLIGHI DEL COMMITTENTE	8
3.1	VERIFICA REQUISITI TECNICO PROFESSIONALI DELL'APPALTATORE	8
3.2	SOGGETTI TERZI PRESENTI ALL'INTERNO DELLE AREE INTERESSATE ALL'APPALTO	8
3.3	AREE INTERESSATE DAI LAVORI/SERVIZI/FORNITURE OGGETTO DELL'APPALTO	8
3.4	LOCALI ASSEGNATI ALLA DITTA APPALTATRICE E PERCORSI	8
3.5	VERIFICHE	8
4.	OBBLIGHI DELL' APPALTATORE.....	9
4.1	NORME DI COMPORTAMENTO	9
4.2	APPALTATORE: DVR e DOCUMENTO DI VALUTAZIONE RISCHI DELL'APPALTO	9
4.3	DESCRIZIONE DELLE ATTREZZATURE/APPRESTAMENTI UTILIZZATI	9
4.4	MATERIALI E SOSTANZE PREVISTE	9
4.5	ORGANICO PREVISTO PER L'ESPLETAMENTO DELLE ATTIVITA'	9
4.6	SUBAPPALTATORI O SUBAFFIDATARI E TERZI INTRODOTTI DALL'APPALTATORE	9
4.7	INFORMAZIONE, FORMAZIONE E/O ADDESTRAMENTO RICHIESTI.....	10
4.8	IDONEITA' SANITARIA ALLA MANSIONE/ATTIVITA'	10
4.9	GESTIONE DELLE EMERGENZE	10
4.10	PROCEDURE DI SICUREZZA DA ELABORARE A CURA DELL' APPALTATORE	10
4.11	PRESCRIZIONI E LIMITAZIONI DI CARATTERE GENERALE	10
4.12	NELLE OPERAZIONI DI CARICO, SCARICO E MOVIMENTAZIONE MERCI/MATERIALE:	11
5.	RISCHI INTERFERENZIALI PREVISTI E SCELTA DELLE MISURE DI PREVENZIONE	12
5.1	METODOLOGIA DI VALUTAZIONE DELL'ENTITA' DEI RISCHI DA INTERFERENZE.....	12
5.2	AGGIORNAMENTO ED ESECUTIVITA' DEL D.U.V.R.I.	13
6.	DOCUMENTO DI VALUTAZIONE DEI RISCHI INTERFERENTI D.U.V.R.I.....	13
6.1	SCHEDE SPECIFICHE PER L'INDIVIDUAZIONE DEI PERICOLI, LA VALUTAZIONE DEI RISCHI E L'INDIVIDUAZIONE DELLE MISURE DI PREVENZIONE E PROTEZIONE	14
6.2	CALCOLO ONERI PER LA SICUREZZA BAR PRESSO OSPEDALE MAGGIORE	17
7.	ALLEGATO 1 – ARTICOLO CONTRATTUALE SULL'INFORMAZIONE.....	19

1. PREMESSA

Il presente documento di Valutazione dei Rischi da Interferenza (c.d. DUVRI RICOGNITIVO) è redatto ai sensi dell'art.26, comma 3-ter, del D.Lgs. n. 81 del 09.04.2008 e s.m. i.

Il DUVRI - così come ribadito nella determinazione dell'Autorità per la Vigilanza sui Contratti Pubblici di Lavori, Servizi e Forniture n. 3 del 05.03.2008 - è da considerarsi un documento "dinamico", pertanto la valutazione dei rischi effettuata prima dell'espletamento dell'appalto dovrà essere aggiornata in caso di modifiche di carattere tecnico, logistico o organizzativo, che potranno emergere prima o nel corso dell'esecuzione dell'appalto, e comunque qualora si ravvisasse la necessità di un aggiornamento del medesimo documento dopo l'aggiudicazione dell'appalto.

Il DUVRI potrà quindi subire aggiornamenti a seguito di sopraggiunte esigenze
Per tale scopo sono di fondamentale importanza:

1. il ruolo del Direttore dell'esecuzione del contratto e del/i Preposti che sovrintendono l'appalto;
2. le riunioni di cooperazione e coordinamento, da convocare da parte del DEC ad inizio dell'appalto e/o durante l'esecuzione dello stesso, le cui conclusioni saranno sempre verbalizzate

L'Azienda che partecipa alla fornitura e presso la quale dovrà essere eseguito il contratto, prima dell'inizio dell'esecuzione, integrerà il predetto documento riferendolo ai rischi specifici da interferenza presenti nei luoghi in cui verrà espletato l'appalto; l'integrazione, sottoscritta per accettazione dall'esecutore, integra gli atti contrattuali.

1.1 DESCRIZIONE DEL CONTRATTO

Il presente documento disciplina L'affidamento in concessione del servizio che ha per oggetto la gestione di pubblico esercizio bar, tavola calda e rivendita giornali e riviste, nonché del commercio al minuto di alcuni prodotti (che verranno individuati in accordo tra l'aggiudicatario e il responsabile dell'esecuzione del contratto), nell'apposita area presso l'Ospedale Maggiore dell'Azienda USL di Bologna.

I locali e l'area saranno assegnati alla Ditta aggiudicataria nello stato di fatto e di diritto in cui si trovano dal punto di vista della sistemazione ambientale.

L'aggiudicatario dovrà provvedere all'arredo necessario per i locali nonché all'idonea attrezzatura da inserirvi (es.: bancone, accessori, attrezzature).

In merito si precisa che, per limitare il carico di incendio, la Ditta non dovrà superare i 30 Kg/mq di legna equivalente, nell'area datale in gestione, tra arredi ed attrezzature.

Per quanto concerne il deposito individuato al piano base con sigla L004, l'aggiudicatario dovrà rispettare il carico incendi previsto dalla norma di 30 kg/mq di legna standard. Ai fini del rispetto della normativa antincendio il locale andrà suddiviso in due parti a cura della Ditta Aggiudicataria con grado di resistenza al fuoco REI 60 (pareti, partizioni e porte). Andrà anche implementata la rilevazione incendi con rilevatore aggiuntivo, e ogni attraversamento impiantistico andrà protetto con grado REI congruente a quanto sopra. Superficie massima di ognuno dei due depositi <10 mq.

Tutti gli interventi previsti dalla ditta nell'area data in gestione dovranno essere previsti in un progetto che dovrà essere visionato ed approvato dal dipartimento tecnico dell'AUSL. Le opere in questione non daranno titolo a nessun rimborso di denaro o quant'altro eventualmente, nemmeno alla conclusione del contratto.

Gli interventi eseguiti, se di interesse per l'Azienda USL, si intendono acquisiti al termine del periodo contrattuale, senza oneri per l'Azienda suddetta.

L'Azienda USL si riserva fin d'ora di richiedere all'atto della riconsegna i ripristini necessari a rendere i locali nelle stesse condizioni in cui erano all'atto della consegna e comunque liberi da ogni arredo.

1.2 DATI GENERALI DELLA STAZIONE APPALTANTE

Ragione sociale AUSL BOLOGNA

Sede legale e Amministrativa	Via Castiglione, 29 - 40124 Bologna
Telefono e Fax	Tel. +39.051.6225111 fax +39.51.6584923
Codice Fiscale e P. IVA	02406911202

1.3 DATI GENERALI E REFERENTI APPALTATORE

FUNZIONE	NOMINATIVO	RECAPITI
Datore di Lavoro		
Direttore Area - Dirigente delegato dal Datore di lavoro		
Responsabile Servizio Prevenzione e Protezione		
Medico Competente Coordinatore		
Rappresentanti Lavoratori Sicurezza		

1.4 SOGGETTI CHE HANNO FORNITO LE INFORMAZIONI PER LA REDAZIONE DEL DUVRI

Le informazioni per la redazione del presente documento sono state desunte dalle attività che dovranno svolgersi verranno contattati DEC e altre persone durante la stesura del documento definitivo.

1.5 RIFERIMENTI LEGISLATIVI.

D.Lgs 81 del 9 Aprile 2008 e s.m.i. - art. 26

Cod. Civ. - artt. 1559, 1655, 1656, 1677, 2222 e segg.

1.6 DEFINIZIONI

Appaltante Committente	Il soggetto per conto del quale viene svolta l'attività di servizio, lavori o forniture, indipendentemente da eventuali frazionamenti nella sua realizzazione. Nel caso di appalto di opera pubblica, il committente è il soggetto titolare di potere decisionale e di spesa relativo alla gestione dell'appalto (art. 1, c. 2, D. Lgs. 165/2001).
Appaltatore	E' il soggetto che si obbliga nei confronti del Committente a fornire un'opera e/o una prestazione con mezzi propri secondo le modalità pattuite e la regola dell'arte.
Appalto	L'appalto è il contratto col quale una parte assume, con organizzazione dei mezzi necessari e con gestione a proprio rischio, l'obbligazione di compiere in favore di un'altra (committente o appaltante) il compimento di un'opera o di un servizio.
Contratto d'appalto	L'appalto è il contratto con il quale una parte assume, con organizzazione dei mezzi necessari e con gestione a proprio rischio, il compimento di un'opera o di un servizio verso un corrispettivo in danaro (art. 1655 c.c.);
Contratto d'opera	Il contratto d'opera si configura quando una persona si obbliga a compiere verso un corrispettivo un'opera o un servizio con lavoro prevalentemente proprio e senza vincolo di subordinazione nei confronti del committente, pervenendo al risultato concordato (art. 2222 c.c.);
Contratto di somministrazione	La somministrazione è il contratto con il quale una parte si obbliga, verso corrispettivo di un prezzo, a eseguire a favore dell'altra parte prestazioni periodiche o continuative di cose e di servizi (artt. 1559 e 1677 del Codice Civile).
Contratto di subappalto	E' la cessione di una quota di lavoro, servizio o fornitura da parte del soggetto affidatario del contratto ad un terzo, il subappaltatore, previa autorizzazione del committente (art. 1656 c.c.) e con le limitazioni di cui all'art. 105 D.Lgs. n. 50/2016. Il subappaltante deve corrispondere al subappaltatore gli oneri della sicurezza previsti per la quota parte del lavoro, servizio o fornitura affidato in subappalto.
Accordo Quadro	1. Le stazioni appaltanti possono concludere accordi quadro nel rispetto delle procedure di cui al presente codice. La durata di un accordo quadro non supera i quattro anni per gli appalti nei settori ordinari e gli otto anni per gli appalti nei settori speciali, salvo in casi eccezionali, debitamente motivati in relazione, in particolare, all'oggetto dell'accordo quadro. 2. Nei settori ordinari, gli appalti basati su un accordo quadro sono aggiudicati secondo le procedure previste dal presente comma e dai commi 3 e 4. Tali procedure sono applicabili solo tra le amministrazioni aggiudicatrici, individuate nell'avviso di indizione di gara o nell'invito a confermare interesse, e gli operatori economici parti dell'accordo quadro concluso. Gli appalti basati su un accordo quadro non comportano in nessun caso modifiche sostanziali alle condizioni fissate nell'accordo quadro in particolare nel caso di cui al comma 3. 3. Nell'ambito di un accordo quadro concluso con un solo operatore economico, gli appalti sono aggiudicati entro i limiti delle condizioni fissate nell'accordo quadro stesso. L'amministrazione aggiudicatrice può consultare per iscritto l'operatore economico parte dell'accordo quadro, chiedendogli di completare, se necessario, la sua offerta 4. L'accordo quadro concluso con più operatori economici è eseguito secondo una delle seguenti modalità: a) secondo i termini e le condizioni dell'accordo quadro, senza riaprire il confronto competitivo, se l'accordo quadro contiene tutti i termini che disciplinano la prestazione dei lavori, dei servizi e delle forniture, nonchè le condizioni oggettive per determinare quale degli operatori economici parti dell'accordo quadro effettuerà la prestazione. Tali condizioni sono indicate nei documenti di gara per l'accordo quadro. L'individuazione dell'operatore economico parte dell'accordo quadro che effettuerà la prestazione avviene sulla base di decisione motivata in relazione alle specifiche esigenze dell'amministrazione; b) se l'accordo quadro contiene tutti i termini che disciplinano la prestazione dei lavori, dei servizi e delle forniture, in parte senza la riapertura del confronto competitivo conformemente alla lettera a) e, in parte, con la riapertura del confronto competitivo tra gli operatori economici parti dell'accordo quadro conformemente alla lettera c), qualora tale possibilità sia stata stabilita dall'amministrazione aggiudicatrice nei documenti di gara per l'accordo quadro. La scelta se alcuni specifici lavori, forniture o servizi debbano essere acquisiti a seguito della riapertura del confronto competitivo o direttamente alle condizioni di cui all'accordo quadro avviene in base a criteri oggettivi, che sono indicati nei documenti di gara per l'accordo quadro. Tali documenti di gara precisano anche quali condizioni possono essere soggette alla riapertura del confronto competitivo. Le disposizioni previste dalla presente lettera, primo periodo, si applicano anche a ogni lotto di un accordo quadro per il quale tutti i termini che disciplinano la prestazione dei lavori, dei servizi e delle forniture in questione, sono definiti nell'accordo quadro, anche se sono stati stabiliti tutti i

	<p>termini che disciplinano la prestazione dei lavori, dei servizi e delle forniture per altri lotti;</p> <p>c) riaprendo il confronto competitivo tra gli operatori economici parti dell'accordo quadro, se l'accordo quadro non contiene tutti i termini che disciplinano la prestazione dei lavori, dei servizi e delle forniture.</p> <p>5. I confronti competitivi di cui al comma 4, lettere b) e c), si basano sulle stesse condizioni applicate all'aggiudicazione dell'accordo quadro, se necessario precisandole, e su altre condizioni indicate nei documenti di gara per l'accordo quadro, secondo la seguente procedura:</p> <p>a) per ogni appalto da aggiudicare l'amministrazione aggiudicatrice consulta per iscritto gli operatori economici che sono in grado di eseguire l'oggetto dell'appalto;</p> <p>b) l'amministrazione aggiudicatrice fissa un termine sufficiente per presentare le offerte relative a ciascun appalto specifico, tenendo conto di elementi quali la complessità dell'oggetto dell'appalto e il tempo necessario per la trasmissione delle offerte;</p> <p>c) le offerte sono presentate per iscritto e il loro contenuto non viene reso pubblico fino alla scadenza del termine previsto per la loro presentazione;</p> <p>d) l'amministrazione aggiudicatrice aggiudica l'appalto all'offerente che ha presentato l'offerta migliore sulla base dei criteri di aggiudicazione fissati nei documenti di gara per l'accordo quadro.</p> <p>6. Nei settori speciali, gli appalti basati su un accordo quadro sono aggiudicati in base a regole e criteri oggettivi che possono prevedere la riapertura del confronto competitivo tra gli operatori economici parti dell'accordo quadro concluso. Tali regole e criteri sono indicati nei documenti di gara per l'accordo quadro e garantiscono parità di trattamento tra gli operatori economici parti dell'accordo. Ove sia prevista la riapertura del confronto competitivo, l'ente aggiudicatore fissa un termine sufficiente per consentire di presentare offerte relative a ciascun appalto specifico e aggiudicano ciascun appalto all'offerente che ha presentato la migliore offerta in base ai criteri di aggiudicazione stabiliti nel capitolato d'oneri dell'accordo quadro. L'ente aggiudicatore non può ricorrere agli accordi quadro in modo da eludere l'applicazione del presente decreto o in modo da ostacolare, limitare o distorcere la concorrenza.</p>
Contratto concessione	<p>in Le «concessioni di lavori pubblici» sono contratti a titolo oneroso, conclusi in forma scritta, aventi ad oggetto, in conformità al codice dei contratti, l'esecuzione, ovvero la progettazione esecutiva e l'esecuzione, ovvero la progettazione definitiva, la progettazione esecutiva e l'esecuzione di lavori pubblici o di pubblica utilità, e di lavori ad essi strutturalmente e direttamente collegati, nonché la loro gestione funzionale ed economica, che presentano le stesse caratteristiche di un appalto pubblico di lavori, ad eccezione del fatto che il corrispettivo dei lavori consiste unicamente nel diritto di gestire l'opera o in tale diritto accompagnato da un prezzo, in conformità al codice dei contratti. La «concessione di servizi» è un contratto che presenta le stesse caratteristiche di un appalto pubblico di servizi, ad eccezione del fatto che il corrispettivo della fornitura di servizi consiste unicamente nel diritto di gestire i servizi o in tale diritto accompagnato da un prezzo.</p>
Datore di lavoro	<p>Il soggetto titolare del rapporto di lavoro con il lavoratore o, comunque, il soggetto che, secondo il tipo e l'assetto dell'organizzazione nel cui ambito il lavoratore presta la propria attività, ha la responsabilità dell'organizzazione stessa o dell'unità produttiva in quanto esercita i poteri decisionali e di spesa.</p> <p>Nelle pubbliche amministrazioni di cui all'articolo 1, comma 2, del decreto legislativo 30 marzo 2001, n. 165, per datore di lavoro si intende il dirigente al quale spettano i poteri di gestione, ovvero il funzionario non avente qualifica dirigenziale, nei soli casi in cui quest'ultimo sia preposto ad un ufficio avente autonomia gestionale, individuato dall'organo di vertice delle singole amministrazioni tenendo conto dell'ubicazione e dell'ambito funzionale degli uffici nei quali viene svolta l'attività, e dotato di autonomia nei poteri decisionali e di spesa. In caso di omessa individuazione, o di individuazione non conforme ai criteri sopra indicati, il datore di lavoro coincide con l'organo di vertice medesimo.</p>
DUVRI	<p>Documento unico di valutazione dei rischi di interferenza di cui all'art. 26 comma 3 del D.Lgs. 81/2008 e s.m.i.</p> <p>Documento redatto dal committente al fine di valutare i rischi connessi all'espletamento dell'appalto e definirne le misure di prevenzione, protezione, coordinamento e cooperazione nonché i relativi costi per eliminare o ridurre i rischi da interferenza. Nel campo di applicazione del D.Lgs. n. 50/2016 (appalti pubblici) tale documento è redatto, ai fini dell'affidamento del contratto, dal soggetto titolare del potere decisionale e di spesa relativo alla gestione dello specifico appalto. Tale documento deve essere allegato al contratto al contratto d'appalto o d'opera e deve essere adeguato in funzione dell'evoluzione dei lavori, servizi e forniture.</p>
Forniture di materiali o attrezzature	<p>Trasporto, movimentazione di materiale e attrezzature da parte di terzi, dalla sede produttiva ovvero deposito, al committente/stazione appaltante.</p>
Imprenditore, fornitore e prestatore di servizi	<p>Persona fisica o giuridica o ente senza personalità giuridica, ivi compreso il Gruppo Europeo di Interesse Economico (GEIE) costituito ai sensi del decreto legislativo 23 luglio 1991, n. 240, che offra sul mercato, rispettivamente, la realizzazione di lavori o opere, la fornitura di prodotti, la prestazione di servizi.</p> <p>Secondo la definizione del "codice dei contratti pubblici":</p> <p>a) gli imprenditori individuali, anche artigiani, le società commerciali, le società cooperative;</p> <p>b) i consorzi fra società cooperative di produzione e lavoro e i consorzi tra imprese artigiane;</p> <p>c) i consorzi stabili, costituiti anche in forma di società consortili, tra imprenditori individuali, anche artigiani, società commerciali, società cooperative di produzione e lavoro;</p> <p>d) i raggruppamenti temporanei;</p> <p>e) i consorzi ordinari;</p> <p>f) i soggetti che abbiano stipulato il contratto di Gruppo Europeo di Interesse Economico (GEIE) ai sensi del decreto legislativo 23 luglio 1991, n. 240;</p> <p>g) operatori economici stabiliti in altri Stati membri, costituiti conformemente alla legislazione vigente nei rispettivi Paesi.</p>
Interferenza	<p>E' ogni sovrapposizione di attività lavorativa tra diversi lavoratori che rispondono a datori di lavoro diversi, ovvero laddove si configuri una continuità fisica e di spazio e/o una contiguità produttiva fra tali soggetti in quanto in tali casi i lavoratori ai fini della loro sicurezza, devono essere opportunamente coordinati. Tali misure devono altresì garantire la sicurezza di soggetti terzi (es. utenti, pazienti, visitatori).</p>
Lavoratore	<p>Persona che, indipendentemente dalla tipologia contrattuale, svolge un'attività lavorativa nell'ambito dell'organizzazione di un datore di lavoro pubblico o privato, con o senza retribuzione, anche al solo fine di apprendere un mestiere, un'arte o una professione, esclusi gli addetti ai servizi domestici e familiari. Al lavoratore così definito è equiparato: il socio lavoratore di cooperativa o di società, anche di fatto, che presta la sua attività per conto delle società e dell'ente stesso.</p>
Lavoratore autonomo o prestatore d'opera	<p>E' colui che mette a disposizione del committente, dietro un compenso, il risultato del proprio lavoro senza vincolo di subordinazione. Se la singola persona compone la ditta individuale e ne è anche titolare è l'unico prestatore d'opera.</p>
Oneri per la sicurezza	<p>Gli oneri per la sicurezza si riferiscono ai costi delle misure preventive da porre in essere per ridurre o eliminare i soli rischi interferenti (art. 26, comma 5, D.Lgs 81/08).</p> <p>Tali costi non sono soggetti a ribasso d'asta, devono essere preventivamente quantificati dalla stazione appaltante in maniera analitica e non a percentuale.</p>
Oneri per la sicurezza propri dell'impresa	<p>Sono riferiti ai rischi propri dell'attività delle singole imprese/ditte appaltatrici o dei singoli lavoratori autonomi, in quanto trattasi di rischi per i quali resta immutato l'obbligo dell'appaltatore di redigere un apposito documento di valutazione e di provvedere all'attuazione delle misure necessarie per ridurre o eliminare al minimo i rischi.</p> <p>Ai sensi dell'art. 26, comma 6, D.Lgs. 81/08, nella predisposizione delle gare di appalto e nella valutazione dell'anomalia delle offerte, tale costo deve essere specificatamente indicato, e risultare congruo rispetto all'entità e alle caratteristiche del lavoro.</p>
Pericolo	<p>Proprietà o qualità intrinseca di un determinato fattore avente il potenziale di causare danni.</p>
Responsabile Unico del Procedimento (RUP)	<p>Secondo l'art. 31 del D.Lgs. n. 50/2016, per ogni singolo intervento da realizzarsi mediante un contratto pubblico, le amministrazioni nominano un responsabile del procedimento, unico per le fasi della progettazione, dell'affidamento e dell'esecuzione.</p>
Responsabile dell'esecuzione per l'Azienda (DEC)	<p>Ai sensi del D.Lgs. n. 50/2016, nei servizi e nelle forniture dove è richiesta una specifica competenza o una presenza logistica nel luogo di esecuzione viene affidato ad un dipendente qualificato il controllo dell'esecuzione e la supervisione dell'appalto nel rispetto del capitolato. In questo caso il RUP riveste un ruolo prettamente amministrativo. Nel bando di gara o nella lettera di affidamento deve essere specificatamente indicato il nome ed il recapito telefonico del direttore esecuzione/direttore lavori.</p> <p>Il Direttore dell'Esecuzione ovvero Direttore Lavori, si rapporta con il RUP, per gestire la prestazione contrattuale inviandogli tutte le note necessarie (autorizzazione al pagamento di spese in relazione all'avanzamento dei lavori, DUVRI definitivo, inadempienze contrattuali da parte della ditta, ecc.) e assolvendo agli impegni di coordinamento per prevenire rischi interferenti.</p>
Rischio	<p>Proprietà di raggiungimento del livello potenziale di danno nelle condizioni di impiego e di esposizione ad un determinato fattore o agente oppure alla loro combinazione.</p>
Rischi da interferenze	<p>Sono i rischi per la sicurezza e la salute dei lavoratori e delle altre persone equiparate che all'interno dell'Azienda possono derivare dalla presenza, anche non contemporanea, di personale del committente e di personale di altre ditte d'appalto.</p> <p>A mero titolo esemplificativo si possono considerare interferenti i rischi:</p> <ul style="list-style-type: none"> ▪ derivanti da sovrapposizioni di più attività svolte da operatori di appaltatori diversi; ▪ immessi nel luogo di lavoro del committente dalle lavorazioni del fornitore di servizi; ▪ esistenti nel luogo di lavoro del committente, ove è previsto che debba operare il fornitore di servizi, e non compresi tra quelli specifici dell'attività propria del fornitore di servizi; ▪ derivanti da modalità di esecuzione particolari richieste esplicitamente dal committente (che comportino pericoli aggiuntivi rispetto a quelli specifici dell'attività appaltata).

2. PARTE GENERALE

2.1 DURATA DEL CONTRATTO

La durata della concessione è indicata all'interno del capitolato di gara

2.2 SOGGETTI NOMINATI CON COMPITI DI COOPERAZIONE E DI COORDINAMENTO RELATIVAMENTE ALL'APPALTO

L'attività di cooperazione e coordinamento prevede anzitutto l'interazione costante tra committente e appaltatore con riunioni periodiche

DAL COMMITTENTE

FUNZIONE	NOMINATIVO	RECAPITI (tel. e cell.)
Il RP per la fase di affidamento Dell'AUSL di Bologna	Dott.ssa Antonia Crugliano	antonella.crugliano@ausl.bologna.it
Responsabile del Servizio di Prevenzione e Protezione (RSPP)	Ing. Emiliano Bazzan	emiliano.bazzan@ausl.bologna.it
Il DEC Per l'esecuzione del contratto		
Il RUP Per l'esecuzione del contratto		

DALL'APPALTATORE

FUNZIONE	NOMINATIVO	RECAPITI (tel. e cell.)
Legale rappresentante
Responsabile del Servizio di Prevenzione e Protezione (RSPP)
Preposto

I compiti assegnati dal committente e dall'appaltatore, ciascuno per quanto di propria competenza, ai soggetti di cui sopra sono:

- verifica degli appaltatori e subappaltatori;
- verifica dell'applicazione delle prescrizioni contenuto nel presente documento;
- organizzazione dei sopralluoghi preventivi con la relativa stesura dei verbali;
- organizzazione delle riunioni di coordinamento in materia di sicurezza con la relativa stesura dei verbali;
- cooperazione nell'attuazione delle misure di prevenzione e protezione dai rischi sul lavoro incidenti sull'attività lavorativa oggetto dell'appalto;
- coordinamento degli interventi di protezione e prevenzione dai rischi cui sono esposti i lavoratori, informandosi reciprocamente anche al fine di eliminare rischi dovuti alle interferenze tra i lavori delle diverse imprese coinvolte nell'esecuzione dell'opera complessiva.
- controllo periodico dei subappaltatori;
- aggiornamento e integrazione del DUVRI.

2.3 NORME GENERALI

Tutti i lavori/servizi/forniture devono essere svolti in modo da eliminare e, ove non sia possibile, ridurre al minimo le interferenze; quindi è richiesto di:

- Coordinarsi con il DEC o con i preposti per organizzare le modalità ed i tempi dell'intervento in modo da effettuare quanto più possibile una programmazione concordata; stabilendo gli interventi necessari per evitare che dipendenti dell'azienda o di ditte terze, pazienti, visitatori, ecc. vengano esposti ai rischi propri dell'attività oggetto dell'appalto;
- procedere allo sfasamento temporale o spaziale degli interventi in base alle priorità esecutive e/o alla disponibilità di uomini e mezzi;
- nei casi in cui lo sfasamento temporale o spaziale non sia attuabile o lo sia parzialmente, le attività devono essere condotte utilizzando un'adeguata segnaletica e/o con il supporto di un operatore supplementare e/o individuando percorsi preferenziali ovvero convocando una riunione di coordinamento e cooperazione.

Scelte progettuali ed organizzative attinenti all'organizzazione delle attività, misure preventive e protettive

- ✓ Le attività devono svolgersi preferibilmente e prevalentemente presso i locali assegnati e non in altri luoghi di lavoro dell'Azienda Sanitaria.

Prescrizioni operative attinenti le interferenze tra le lavorazioni, misure preventive e protettive

- ✓ Le ditte, prima di introdurre negli ambienti dell'Azienda Sanitaria, attrezzature di lavoro non provviste del marchio CE, dovranno attestare che esse hanno i requisiti di legge che le rendono idonee all'uso; le imprese dovranno, inoltre, dichiarare di impegnarsi a non modificare l'attrezzatura nell'assetto in cui è stata dichiarata idonea all'uso;
- ✓ E' vietato alle ditte utilizzare dispositivi di protezione individuali che non abbiano i requisiti di cui al decreto legislativo 81/2008 e s.m.i.;
- ✓ E' vietato modificare attrezzature, impianti o strutture dell'Azienda Sanitaria senza preventiva autorizzazione della medesima.

Misure di coordinamento relative all'uso comune da parte di più imprese e/o lavoratori autonomi di attrezzature, infrastrutture, sostanze chimiche, mezzi e servizi di protezione collettiva

- ✓ L'Azienda Sanitaria mette a disposizione delle ditte appaltatrici, in caso di necessità, l'utilizzo dei presidi antincendio (estintori, idranti, ecc.) e di primo soccorso (cassette di primo soccorso, pacchetti di medicazione), oltre che i mezzi per la comunicazione delle emergenze (telefoni di emergenza) e i servizi igienici;

Tesserino di riconoscimento

- ✓ Risulta obbligatorio, ai sensi dell'art. 26 D.Lgs. n. 81/2008 e s.m.i., che il personale impiegato dagli appaltatori sia munito di una tessera di riconoscimento corredata da fotografia contenente le generalità del lavoratore e del datore di lavoro (nel caso di ditte con meno di dieci dipendenti vige, comunque, l'obbligo di tenuta sul luogo di lavoro di un apposito registro con gli estremi del personale giornalmente impiegato).

Fumo

- ✓ E' vietato fumare in tutta la struttura

3. OBBLIGHI DEL COMMITTENTE

3.1 VERIFICA REQUISITI TECNICO PROFESSIONALI DELL'APPALTATORE

La verifica tecnico professionale dell'appaltatore sarà condotta secondo quanto stabilito dal CSA e dall'art. 26 comma 1 a) del D.Lgs. n. 81/2008 e s.m.i. e articoli seguenti del DUVRI.

3.2 SOGGETTI TERZI PRESENTI ALL'INTERNO DELLE AREE INTERESSATE ALL'APPALTO

Nelle aree interessate al lavoro/servizio/fornitura, oltre al personale dell'Azienda Sanitaria, possono essere presenti altre persone esterne all'appalto con le quali l'appaltatore dovrà rapportarsi nel corso della propria attività e comunque prima di qualsiasi intervento che possa originare rischi interferenti.

Quando è possibile effettuare gli interventi sfruttando lo sfasamento temporale e/o spaziale.

3.3 AREE INTERESSATE DAI LAVORI/SERVIZI/FORNITURE OGGETTO DELL'APPALTO

Le informazioni sui rischi specifici generali esistenti nell'ambiente circostante in cui sono destinati ad operare e sulle misure di prevenzione e di emergenza adottate in relazione alla propria attività di cui all'art. 26 comma 1, b) per l'Azienda SANITARIA di Bologna sono fornite in parte nel presente documento e nel fascicolo specifico che l'appaltatore deve confermare di avere letto.

Per AUSL di Bologna www.ausl.bologna.it/ sezione informazioni per operatori economici e gare d'appalto – documentazione

Si precisa che detto fascicolo è attualmente in fase di revisione e che appena disponibile la nuova versione sarà cura dell'AUSL di Bologna inviarlo nuovamente all'appaltatore

FIRMA PER PRESA VISIONE

3.4 LOCALI ASSEGNATI ALLA DITTA APPALTATRICE E PERCORSI

L'Impresa dovrà tenere presente che gli interventi saranno svolti in ambito sanitario, pertanto si dovrà considerare la possibilità di operare sfruttando lo sfasamento temporale al momento del trasferimento, durante l'approvvigionamento di materiale dal magazzino interno e anche durante la consegna di beni vari da parte di fornitori esterni.

E' fatto assoluto divieto l'utilizzo dei contenitori di raccolta rifiuti della struttura sanitaria.

Le planimetrie dei locali che verranno affidati alla ditta aggiudicataria saranno disponibili nella documentazione di gara.

3.5 VERIFICHE

L'Azienda Sanitaria, in ottemperanza all'obbligo di coordinamento impostole dalla legge, effettuerà attraverso sopralluoghi di verifica svolti dal DEC/Dirigenti/Preposti o chiunque ne abbia l'autorità idonei *audit* atti a certificare l'osservanza delle prescrizioni sottoscritte dal contraente. Eventuali inadempienze ricadranno tra le more previste dal CSA.

4. OBBLIGHI DELL' APPALTATORE

4.1 NORME DI COMPORTAMENTO

In relazione all'aggiudicazione dell'appalto viene inoltre richiesto che l'Appaltatore:

- ✓ organizzi i propri mezzi ed il proprio personale nel rispetto delle norme di prevenzione infortuni e di igiene del lavoro;
- ✓ abbia cura di conservare tutti i materiali e le attrezzature utilizzati negli spazi assegnati evitando, durante le lavorazioni, di lasciarli incustoditi e/o posti in modo da recare ingombro al passaggio e/o pericolo per il personale;
- ✓ garantisca che tutti gli utensili, i mezzi e le attrezzature utilizzati nel corso dell'espletamento dell'attività siano rispondenti alle norme vigenti e sottoposti a regolare manutenzione;
- ✓ fornisca ai propri dipendenti: - il tesserino di riconoscimento (art.18, c.1, lett. u; art. 20, c.3; art. 26, c.8 del D.Lgs. 81/08); - i dispositivi di protezione individuale (art.18, c.1, lett. d; artt. 74-79 del D.Lgs. 81/08); - la formazione necessaria (art. 36 e 37 del D.Lgs. 81/08);
- ✓ si faccia carico della sorveglianza sanitaria dei propri dipendenti per lo svolgimento della loro attività sottoponendoli alle visite mediche ed agli accertamenti necessari (art.18, c.1, lett. g; artt. 38-42, sez. V; art. 229-231 242-244, 259-261, 279-280 del D.Lgs. 81/08);
- ✓ segnali al Datore di Lavoro Committente e al RUP/DEC tutti gli infortuni eventualmente occorsi ai propri dipendenti impegnati all'interno dell'Azienda;
- ✓ si impegni a rispettare tutte le procedure interne dell'Azienda (eventualmente allegate);

- ✓ si impegni a comunicare al Datore di Lavoro Committente, e ai soggetti di cui al paragrafo 2.2 del presente documento, qualsiasi tipo di variazione rispetto alle condizioni di lavoro descritte, concordando l'eventuale revisione del presente DUVRI (Qualora la ditta appaltatrice variesse le condizioni di lavoro senza darne opportuna e tempestiva comunicazione, essa si assume tutte le responsabilità civili e penali che ne conseguono).

4.2 APPALTATORE: DVR e DOCUMENTO DI VALUTAZIONE RISCHI DELL'APPALTO

L'appaltatore, secondo quanto stabilito dal D.Lgs. n. 81/2008 s.m.i., dovrà trasmettere all'Azienda Sanitaria la seguente documentazione:

- estratto del proprio DVR, rivisto anche in funzione delle specifiche attività previste in appalto.

4.3 DESCRIZIONE DELLE ATTREZZATURE/APPRESTAMENTI UTILIZZATI

L'appaltatore comunicherà all'Azienda Sanitaria, nel documento sopra indicato, l'elenco delle attrezzature utilizzate, che devono rispondere alle normative vigenti.

4.4 MATERIALI E SOSTANZE PREVISTE

Prima dell'inizio del Servizio/Appalto, l'Appaltatore è tenuto a comunicare all'Azienda Sanitaria gli eventuali agenti chimici introdotti nei luoghi di lavoro e le relative schede di sicurezza

4.5 ORGANICO PREVISTO PER L'ESPLETAMENTO DELLE ATTIVITA'

L'appaltatore dovrà comunicare all'Azienda sanitaria gli estremi dei lavoratori, la qualifica, e quant'altro necessario e richiesto dall'Azienda Sanitaria.

4.6 SUBAPPALTATORI O SUBAFFIDATARI E TERZI INTRODOTTI DALL'APPALTATORE

I soggetti terzi, eventualmente chiamati dall'Appaltatore, dovranno essere preventivamente autorizzati dall'Azienda Sanitaria.

E' vietato l'accesso/ingresso alle strutture dell'Azienda Sanitaria a terzi diversi dall'appaltatore.

Per ogni autorizzato dall'Amministrazione il Datore di lavoro Committente unitamente al RUP, al Direttore dell'esecuzione del Contratto e all'Appaltatore dovrà:

- valutare i rischi interferenti originati
- aggiornare, integrare e condividere il DUVRI con i terzi.

4.7 INFORMAZIONE, FORMAZIONE E/O ADDESTRAMENTO RICHIESTI

Per lo svolgimento della propria attività nei luoghi previsti dall'appalto la ditta appaltatrice certifica che il proprio personale ha ricevuto una documentata informazione, formazione e/o addestramento sulle seguenti tematiche inerenti alla sicurezza:

X	TEMATICA
X	Formazione di base e specifica dei lavoratori ai sensi del D.Lgs. n. 81/2008 e s.m.i. e Accordo Stato Regioni dello specifico settore ATECO.
X	Formazione rischio biologico
X	Formazione incendio livello 2
X	Altro che in sede di aggiudicazione con la stesura del DUVRI definitivo potrà essere ritenuto utile

4.8 IDONEITA' SANITARIA ALLA MANSIONE/ATTIVITA'

L'Appaltatore dovrà dichiarare il possesso dell'idoneità dei lavoratori alle specifiche mansioni previste in appalto.

4.9 GESTIONE DELLE EMERGENZE

Considerata la tipologia di servizio appaltato e le modalità di svolgimento dello stesso, l'appaltatore, nel caso di necessità, quando si troverà in strutture sanitarie, seguirà le indicazioni fornite dagli operatori sanitari presenti e le indicazioni relative alla struttura in cui sta svolgendo la sua attività.

Negli spazi/ locali in gestione all'appaltatore allora sarà invece quest'ultimo che dovrà provvedere a definire delle procedure o istruzioni operative, da condividere con l'Azienda Sanitaria, per il primo intervento in caso di emergenza.

4.10 PROCEDURE DI SICUREZZA DA ELABORARE A CURA DELL' APPALTATORE

L'Azienda Sanitaria potrà chiedere all'appaltatore la redazione di eventuali istruzioni operative di sicurezza che dovranno essere condivise fra le parti.

4.11 PRESCRIZIONI E LIMITAZIONI DI CARATTERE GENERALE

- ✓ Divieto di intervenire sulle prove o lavorazioni in atto;
- ✓ Divieto di accedere ai locali ad accesso autorizzato, se non specificatamente autorizzati dal responsabile della struttura con apposita autorizzazione nella quale sono indicate le misure di prevenzione e protezione;
- ✓ Divieto di rimuovere o manomettere in un alcun modo i dispositivi di sicurezza e/o protezioni installati su impianti o macchine;
- ✓ Divieto di compiere, di propria iniziativa, manovre ed operazioni che non siano di propria competenza e che possono perciò compromettere anche la sicurezza di altre persone;
- ✓ Divieto di ingombrare passaggi, corridoi e uscite di sicurezza con materiali di qualsiasi natura;
- ✓ Divieto di compiere, su organi in moto, qualsiasi operazione (pulizia, lubrificazioni, riparazioni, registrazioni, ecc.);
- ✓ Divieto di permanere in luoghi diversi da quelli in cui si deve svolgere il proprio lavoro;
- ✓ Divieto di apportare modifiche, di qualsiasi genere, a macchine ed impianti senza preventiva autorizzazione dell'Azienda.

- ✓ Divieto di usare, sul luogo di lavoro, indumenti o abbigliamento che, in relazione alla natura delle operazioni da svolgere, possano costituire pericolo per chi li indossa;
- ✓ Divieto a qualsiasi lavoratore presente in Azienda Sanitaria, pena l'allontanamento dal posto di lavoro, di assumere (prima e durante il lavoro) bevande alcoliche e qualsiasi altra sostanza di abuso che possa alterare il tono psichico durante l'orario di lavoro.
- ✓ Divieto di accedere in aree con presenza di pazienti affetti da patologie infettive trasmissibili per via aerea;
- ✓ Obbligo di rispettare i divieti e le limitazioni della segnaletica di sicurezza;
- ✓ Obbligo di richiedere l'intervento del referente dell'Azienda Committente, in caso di anomalie riscontrate nell'ambiente di lavoro e prima di procedere con interventi in luoghi con presenza di rischi specifici;
- ✓ Obbligo di rispettare scrupolosamente i cartelli di norma monitori affissi all'interno delle strutture aziendali;
- ✓ Obbligo di usare i mezzi protettivi individuali ove espressamente previsto;
- ✓ Obbligo di impiegare macchine, attrezzi ed utensili rispondenti alle vigenti norme di legge;
- ✓ Obbligo di segnalare immediatamente eventuali deficienze di dispositivi di sicurezza o l'esistenza di condizioni di pericolo (adoperandosi direttamente, in caso di urgenza e nell'ambito delle proprie competenze e possibilità, per l'eliminazione di dette deficienze o pericoli).

4.12 NELLE OPERAZIONI DI CARICO, SCARICO E MOVIMENTAZIONE MERCI/MATERIALE:

- l'automezzo dovrà essere posizionato nel luogo indicato dal DEC/Dirigenti/Preposti/o chiunque ne abbia l'autorità;
- durante le attività di carico/scarico dovranno essere spenti i motori, fatto salvo particolari esigenze da concordare con il DEC/Dirigenti/Preposti/o chiunque ne abbia l'autorità (a motore acceso lo scarico dei fumi deve essere convogliato verso l'alto);
- l'area di carico/scarico delle merci sarà definita dalle aziende sanitarie e concordata con il DEC/Dirigenti/Preposti/o chiunque ne abbia l'autorità;
- l'appaltatore dovrà movimentare il materiale, se non diversamente specificato, con mezzi propri ed adeguati, atti ad effettuare le manovre in sicurezza, senza provocare danni a persone o a cose;
- nelle operazioni di manovra degli automezzi e in caso di limitata visibilità, dovrà essere presente una persona a terra per fornire indicazioni all'autista;
- le attrezzature non targate utilizzate per la movimentazione delle merci, dovranno possedere l'autorizzazione da parte della motorizzazione civile per transitare all'esterno dei presidi ospedalieri nella pubblica via.

5. RISCHI INTERFERENZIALI PREVISTI E SCELTA DELLE MISURE DI PREVENZIONE

Per la valutazione dei rischi interferenziali si rinvia alla scheda di valutazione allegata, che deve essere aggiornata, integrata e condivisa con l'appaltatore.

5.1 METODOLOGIA DI VALUTAZIONE DELL'ENTITA' DEI RISCHI DA INTERFERENZE

La formula per la valutazione dei rischi da interferenze utilizzata è la seguente: $R_1 = P_1 \times D_1$

Dove:

R_1 = Rischio da interferenza;

P_1 = Probabilità che si verifichi un danno potenziale provocato da un'interferenza;

D_1 = Gravità del danno potenziale provocato da un'interferenza

P₁ - Probabilità	4	4	8	12	16
	3	3	6	9	12
	2	2	4	6	8
	1	1(*)	2	3	4
		1	2	3	4
		D₁ - Gravità			

Le categorie di probabilità sono le seguenti:

VALORE	LIVELLO	DEFINIZIONE
1	NON PROBABILE	Un'unica impresa o un singolo lavoratore autonomo svolgono le lavorazioni in un'area confinata o transennata. In quell'area non sono previste altre attività oltre a quelle in corso Non sono ipotizzabili infortuni correlabili al fattore di rischio
2	POCO PROBABILE	Un'unica impresa o un singolo lavoratore autonomo svolgono le lavorazioni in una propria area osservando una distanza di sicurezza da un'altra area occupata da terzi Sono ipotizzabili infortuni correlabili al fattore di rischio nel caso di mancato rispetto delle misure di sicurezza predisposte
3	PROBABILE	Più imprese o lavoratori autonomi svolgono le lavorazioni intervenendo sequenzialmente (quindi in tempi diversi) nella stessa area per portare a termine un'opera nel suo complesso Sono ipotizzabili infortuni correlabili al fattore di rischio per lo più nel caso di mancato rispetto di una delle misure predisposte e nel caso di influenza di fattori esterni difficilmente controllabili
4	MOLTO PROBABILE	Più imprese o lavoratori autonomi svolgono le lavorazioni contemporaneamente nella stessa area per portare a termine un'opera nel suo complesso Sono ipotizzabili infortuni correlabili al fattore di rischio nel caso di mancato rispetto di una delle misure predisposte

Le categorie di gravità sono le seguenti:

VALORE	LIVELLO	DEFINIZIONE
1	LIEVE	Un'impresa o un singolo lavoratore autonomo utilizzano unicamente attrezzature manuali operando a livello piano di calpestio Lesioni con prognosi di pochi giorni
2	MEDIO	Un'impresa o un singolo lavoratore autonomo utilizzano unicamente attrezzature manuali operando in quota (modeste opere provvisoriale, trabattelli, scale a pioli, ecc.) Lesioni con prognosi fino a 40 giorni
3	GRAVE	Un'impresa o un singolo lavoratore autonomo introducono rischi tali da obbligare terzi ad utilizzare DPI Lesioni con prognosi oltre 40 giorni
4	MOLTO GRAVE	Un'impresa o un singolo lavoratore autonomo introducono rischi tali da obbligare terzi a predisporre misure di protezione collettiva (DPC) Lesioni con inabilità permanente o morte

5.2 AGGIORNAMENTO ED ESECUTIVITÀ DEL D.U.V.R.I.

Il DUVRI è un documento dinamico, le cui indicazioni/prescrizioni preliminari stabilite devono essere costantemente aggiornate dal Datore di lavoro Committente unitamente all'Appaltatore. Con la sottoscrizione da parte della stessa ditta il DUVRI diventerà esecutivo e qualsiasi modifica dovrà essere condivisa dalle parti.

6. DOCUMENTO DI VALUTAZIONE DEI RISCHI INTERFERENTI D.U.V.R.I.

Come previsto dall'art. 26 c3-ter del D.Lgs n. 81/2008 e s.m.i. L'AUSL di Bologna in qualità di "soggetto che affida il contratto redige il documento di valutazione dei rischi da interferenze recante una valutazione ricognitiva dei rischi standard relativi alla tipologia della prestazione che potrebbero potenzialmente derivare dall'esecuzione del contratto."

LEGENDA:

GRADI DI RISCHIO		
Rischio Basso	Rischio Medio	Rischio Alto
B	M	A

6.1 SCHEDE SPECIFICHE PER L'INDIVIDUAZIONE DEI PERICOLI, LA VALUTAZIONE DEI RISCHI E L'INDIVIDUAZIONE DELLE MISURE DI PREVENZIONE E PROTEZIONE

D.U.V.R.I. PRELIMINARE (ai sensi dell'art. 26, commi 2 e 3 - ter, del D.Lgs. n. 81/2008 e s.m.i.)							
Ambiente di lavoro	BAR PRESSO L'OSPEDALE MAGGIORE AUSL DI BOLOGNA						
Attività	Argomento Rischio	Rischi Interferenti	Grado di rischio	Misure di tutela a carico del Committente	Misure di tutela a carico della Ditta appaltata	Tempi	Costi
SOMMINISTRAZIONE E DISTRIBUZIONE DI ALIMENTI BEVANDE E GIORNALI	Incendio e pianificazioni/gestione delle emergenze	Innesco accidentale di fiamma Vie di uscita e uscite di emergenza ostruite Gestione dei magazzini	M	<p>Informazione in merito al piano di emergenza, alle regolamentazioni aziendali per la gestione delle emergenze.</p> <p>Condivisione dell'eventuale IO/Procedura prodotta dalla ditta appaltatrice</p> <p>E' vietato conservare nei magazzini prodotti infiammabili</p> <p>Viene reso disponibile il piano di emergenza della struttura.</p> <p>Nell'ospedale sono collocati idonei presidi per gli interventi in caso di incendio e per la comunicazione dell'emergenza.</p> <p>E' presente impianto di rilevazione e allarme incendio.</p>	<p>Dovranno essere attuate le misure di sicurezza previste a carico del datore di lavoro e indicate nel D.lgs. 81/08.</p> <p>Informare gli operatori sui contenuti delle istruzioni per la gestione dell'emergenza incendio dell'Azienda, evitare di ingombrare, depositare materiali e attrezzature lungo le vie di esodo.</p> <p>Non superare i 30 Kg/mq di legna equivalente, nei locali e nei magazzini eventualmente dati in gestione (considerando tutto arredi, attrezzature, beni e materiali combustibili in uso ed in scorta)</p>	<p>Al momento della attivazione del contratto di appalto</p> <p>Al momento dell'intervento</p>	Considerati nel capitolo Oneri per la sicurezza
	Macchine Attrezzature Impianti	<p>Urti, schiacciamenti generati nell'utilizzo e durante il transito.</p> <p>Uso non adeguato degli impianti dell'azienda (elettrici, idraulici, canalizzazione reflui, altro)</p>	B	<p>Informazione in merito alle modalità d'uso delle attrezzature ed impianti presenti</p>	<p>Adottare misure e cautele adeguate atte a ridurre o eliminare il rischio legato alla interazione con tutti gli operatori, pazienti e visitatori durante il processo di uso delle attrezzature e degli impianti.</p> <p>Segnalare immediatamente ai referenti AUSL eventuali anomalie riscontrate (Servizio Tecnico e al DEC/Dirigente/Preposto o chi ne fa le veci).</p>		

D.U.V.R.I. PRELIMINARE (ai sensi dell'art. 26, commi 2 e 3 - ter, del D.Lgs. n. 81/2008 e s.m.i.)

Ambiente di lavoro	BAR PRESSO L'OSPEDALE MAGGIORE AUSL DI BOLOGNA						
Attività	Argomento Rischio	Rischi Interferenti	Grado di rischio	Misure di tutela a carico del Committente	Misure di tutela a carico della Ditta appaltata	Tempi	Costi
SOMMINISTRAZIONE E DISTRIBUZIONE DI ALIMENTI BEVANDE E GIORNALI	Agenti Biologici	<p>Contatto accidentale o contaminazione con materiale biologico</p> <p>Esposizione ad agenti biologici a trasmissione aerea</p>	B	<p>Informazioni in merito agli ambienti dove è presente questo rischio</p> <p>Informazioni relative alle procedure, all'organizzazione e alle istruzioni operative aziendali</p> <p>Informare gli operatori della ditta in merito alle caratteristiche degli ambienti dove si svolgerà l'attività</p>	<p>Informazioni sul rischio biologico</p> <p>Seguire la procedura e le norme di comportamento in caso di infortunio a rischio biologico</p> <p>Attenersi alle misure di sicurezza indicate per i lavoratori dell'AUSL per quanto riguarda: accessibilità agli ambienti di lavoro, utilizzo di macchine ed attrezzature, ecc.</p> <p>Dovrà essere espletata la informazione e la formazione dei lavoratori in coerenza con quanto indicato dal D.lgs. 81/08.</p>	Al momento della attivazione del contratto di appalto	Considerati nel capitolo Oneri per la sicurezza
	Ambienti Posti di lavoro e Passaggio esterni ed interni nelle aree ospedaliere	trasporto/ movimentazione materiali, ed attrezzature	B	<p>Informazioni relative all'organizzazione, alle procedure, Istruzioni operative aziendali e coordinamento operativo dell'attività da parte del personale preposto aziendale</p> <p>Individuazione percorsi e tempi ed eventuale collocazione negli spazi o locali concordati con il DEC.</p>	<p>Adottare misure e cautele adeguate atte a ridurre o eliminare il rischio legato alla interazione con tutti gli operatori, pazienti e visitatori mentre si effettuano movimentazione di materiali e attrezzature, sia da parte degli operatori dell'appaltatore sia da parte del personale AUSL.</p> <p>In particolare si dovranno mantenere separati il più possibile i percorsi d' approvvigionamento e/o di sollevamento dei carichi.</p> <p>Accordo con i responsabili del presidio e il Referente Tecnico per definire orari che non si sovrappongano con i mezzi e gli operatori che approvvigionano l'ospedale e movimentano i materiali e con il DEC/Dirigente/Preposto o chi ne fa le veci.</p>	Al momento dell'intervento	

D.U.V.R.I. PRELIMINARE (ai sensi dell'art. 26, commi 2 e 3 - ter, del D.Lgs. n. 81/2008 e s.m.i.)

Ambiente di lavoro BAR PRESSO L'OSPEDALE MAGGIORE AUSL DI BOLOGNA							
Attività	Argomento Rischio	Rischi Interferenti	Grado di rischio	Misure di tutela a carico del Committente	Misure di tutela a carico della Ditta appaltata	Tempi	Costi
SOMMINISTRAZIONE E DISTRIBUZIONE DI ALIMENTI BEVANDE E GIORNALI	Rischio elettrico	Contatti indiretti o diretti con parti in tensione	B	<p>Informazione in merito alla conformità degli impianti (tutti gli impianti elettrico, idrico, ecc forniti dalla AUSL sono stati eseguiti a corretta regola d'arte ed hanno tutte le certificazioni previste dalla normativa)</p> <p>Indicazioni sulla adeguata collocazione delle attrezzature</p>	<p>Utilizzare componenti (conduttori, spine, prese, adattatori, etc.) e apparecchi elettrici rispondenti alla regola dell'arte (marchio CE della Comunità Europea, IMQ, o equivalente tipo di certificazione) ed in buono stato di conservazione.</p> <p>Utilizzare l'impianto elettrico secondo quanto imposto dalla buona tecnica e dalla regola dell'arte.</p> <p>Non fare uso di cavi giuntati e/o che presentino lesioni o abrasioni.</p> <p>Evitare condizioni di sovraccarico agli impianti.</p> <p>Provvedere con forniture elettriche autonome rispetto alla rete del presidio ed in ogni caso, prima di ordinare, acquisire e collegare all'impianto elettrico apparecchiature di notevole assorbimento di energia, accertare (se non avvenuta in sede progettuale) la disponibilità di potenza elettrica ed ottenere l'autorizzazione al collegamento dal Referente Tecnico.</p> <p>Segnalare immediatamente anomalie riscontrate al Referente Tecnico e al DEC/Dirigente/Preposto o chi ne fa le veci.</p> <p>Tutte le attrezzature e gli impianti installati dall'esercente devono rispettare i requisiti normativi</p>	<p>Al momento della attivazione del contratto di appalto</p> <p>Al momento dell'intervento</p>	Considerati nel capitolo Oneri per la sicurezza

6.2 CALCOLO ONERI PER LA SICUREZZA BAR PRESSO OSPEDALE MAGGIORE

ISOLAMENTO, DELIMITAZIONE E INTERDIZIONE AREA				
DESCRIZIONE	U.M.	Q.tà	PREZZO UNITARIO IN €	TOTALE PARZIALE IN €
Ore di retribuzione media operatori	Ore	1	20,00	20,00
Delimitazioni e sistemi di isolamento	Corpo	1	200,00	200,00
Cartellonistica	Corpo	1	25,00	25,00
TOTALE				245,00

CORSO DI FORMAZIONE AI LAVORATORI SU ARGOMENTI INDICATI DAL COMMITTENTE				
DESCRIZIONE	U.M.	Q.tà	PREZZO UNITARIO IN €	TOTALE PARZIALE IN €
Docente retribuzione	ORE	4	50,00	200,00
Materiale didattico moltiplicate per il numero di operatori	A corpo	3	50,00	150,00
Ore di segreteria	Ore	1	30,00	30,00
Noleggio aula e supporti audiovisivi	A corpo	Per 4 ore	200,00	200,00
TOTALE				580,00

RIUNIONI DI COORDINAMENTO				
DESCRIZIONE	U.M.	Q.tà	PREZZO UNITARIO IN €	TOTALE PARZIALE IN €
Appaltatore	Ore	4	50,00	200,00
Committente	Ore	4	50,00	200,00
Segreteria per verbalizzazione	Ore	1	30,00	30,00
TOTALE				430,00

STESURA/ELABORAZIONE PROCEDURE/IO				
DESCRIZIONE	U.M.	Q.tà	PREZZO UNITARIO IN €	TOTALE PARZIALE IN €
Tecnico qualificato	Ore	4	35,00	140,00
Segreteria per verbalizzazione	Ore	1	30,00	30,00
TOTALE				170,00

SFASAMENTO TEMPORALE DELLE ATTIVITA'				
DESCRIZIONE	U.M.	Q.tà	PREZZO UNITARIO IN €	TOTALE PARZIALE IN €
Appaltatore	Ore	8	50,00	400,00
TOTALE				400,00

IMPREVISTI NON PREVENTIVABILI AL MOMENTO DELLA STESURA DEL DOCUMENTO				
DESCRIZIONE	U.M.	Q.tà	PREZZO UNITARIO IN €	TOTALE PARZIALE IN €
Varie	A corpo		500,00	500,00
TOTALE				500,00

DESCRIZIONE	TOTALE PARZIALE IN €
ISOLAMENTO, DELIMITAZIONE E INTERDIZIONE AREA	245,00
CORSO DI FORMAZIONE AI LAVORATORI SU ARGOMENTI INDICATI DAL COMMITTENTE	580,00
RIUNIONI DI COORDINAMENTO	430,00
STESURA/ELABORAZIONE PROCEDURE/IO	170,00
SFASAMENTO TEMPORALE DELLE ATTIVITA'	400,00
IMPREVISTI NON PREVENTIVABILI AL MOMENTO DELLA STESURA DEL DOCUMENTO	500,00
TOTALE	2325,00

Per l'eliminazione/riduzione dei rischi interferenti e l'attuazione delle misure di prevenzione previste nell'articolo specifico verranno riconosciuti alla ditta aggiudicataria dei costi per la sicurezza pari a duemilatrecentoventicinque euro.

La ditta deve riconsegnare il documento DUVRI Ricognitivo firmato a conferma di avere letto.

Data

FIRMA PER PRESA VISIONE

7. ALLEGATO 1 – ARTICOLO CONTRATTUALE SULL'INFORMAZIONE

(Avvenuta informazione sui rischi presenti)

L'appaltatore/subappaltatore/somministratore, lavoratore autonomo nel sottoscrivere il presente contratto dichiara di aver ricevuto copia del Documento di Valutazione dei Rischi delle Interferenze (**DUVRI**) che dallo stesso ha individuato tutti i rischi presenti ed è in grado di mettere in atto ogni più completa misura di prevenzione e protezione, collettiva e individuale volta a eliminare i rischi presenti.

Si rende disponibile, inoltre, a collaborare e coordinarsi con il committente e con altre eventuali imprese o lavoratori in appalto al fine di garantire una reciproca informazione, cooperazione e coordinamento volta all'eliminazione dei rischi.

L'appaltatore/subappaltatore/somministratore/lavoratore autonomo con la sottoscrizione del contratto solleva il committente da ogni responsabilità in merito alla preventiva informazione sui rischi presenti nel sito oggetto dei lavori e delle modalità di cooperazione, di reciproca informazione e di coordinamento.

Data,

L'APPALTATORE

ALLEGATO - SCHEDA D'OFFERTA ECONOMICA

GARA EUROPEA A PROCEDURA APERTA PER LA CONCESSIONE DELLA GESTIONE DI PUBBLICO ESERCIZIO BAR E RIVENDITA GIORNALI PRESSO IL P.O. "MAGGIORE" DELL'AZIENDA USL DI BOLOGNA

Valore quinquennale (5 anni) della concessione: € 3.396.500,00

RAGIONE SOCIALE DELLA DITTA:

Descrizione	(A) Valore annuo stimato (fatturato) della concessione	(B) Percentuale offerta dalla ditta su fatturato (20% minimo) DA INSERIRE A SISTEMA SUL SATER	Importo canone annuo presunto (A* B)	Importo canone quinquennale (5 anni) presunto	IVA %
La ditta concorrente dovrà offrire una percentuale al rialzo (<u>minimo 20%</u>) rispetto al valore stimato della concessione	€ 679.300,00	↓ %	€		

Ai sensi del comma 9 dell'art.108 del D.lgs 36/2023, nell'offerta economica la ditta deve indicare i propri costi della manodopera e gli oneri aziendali concernenti l'adempimento delle disposizioni in materia di salute e sicurezza sui luoghi di lavoro ad esclusione delle forniture senza posa in opera e dei servizi di natura intellettuale.

a) Costi manodopera € _____ da inserire a sistema

b) Oneri aziendali € _____ da inserire a sistema

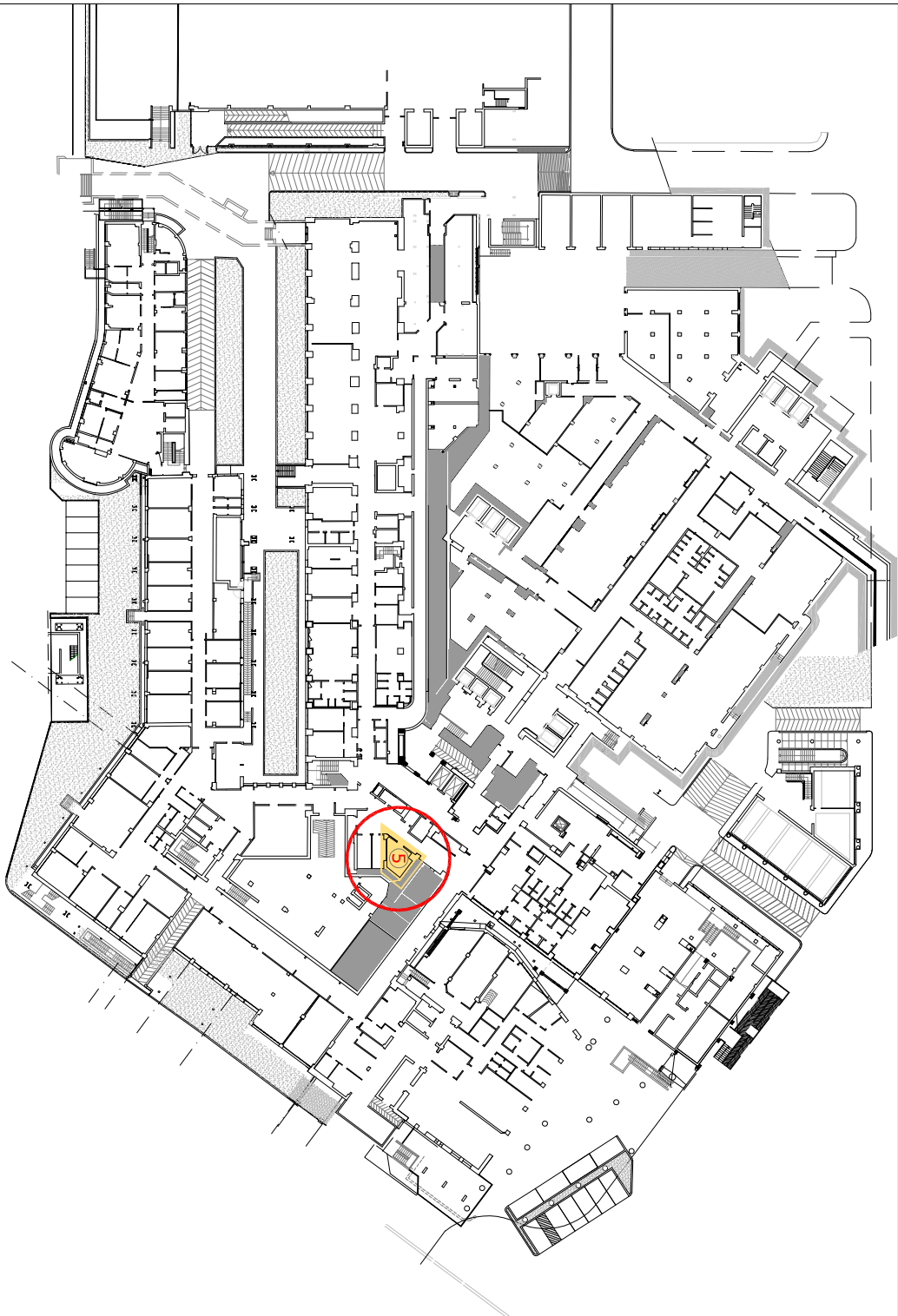

PIANTA PIANO BASE
Scala 1:500

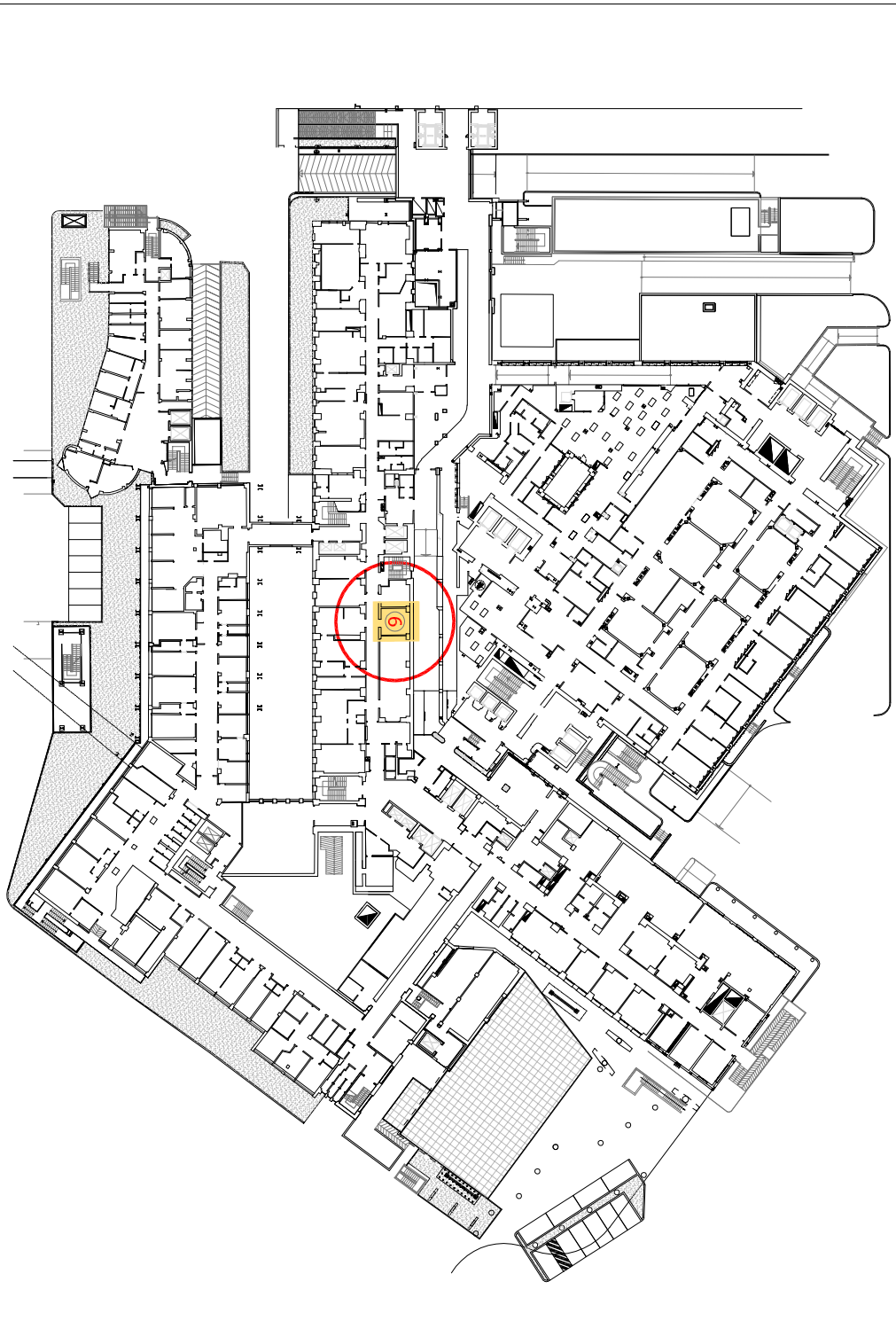

PIANTA PIANO RIALZATO
Scala 1:500

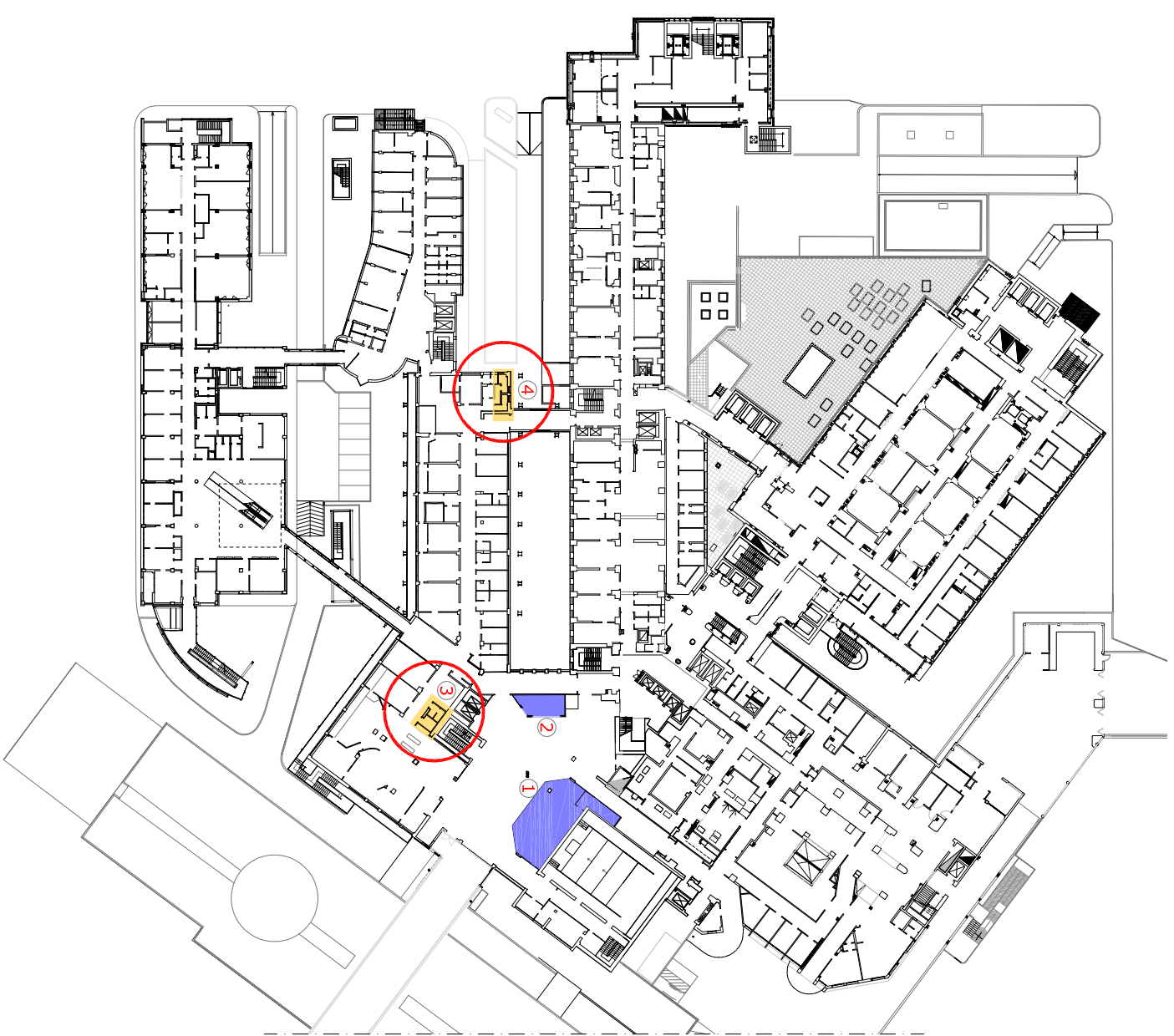

PIANTA PIANO ATRIO
Scala 1:500

LEGENDA

- LOCALI PRINCIPALI
- LOCALI ACCESSORI
- 1 BAR/TAVOLA CALDA (L067)
- 2 EDICOLA (L066)
- 3 WC PUBBLICO (L016-L016A-L017A)
- 4 WC PERSONALE (L001-L001A-L002-L002A)
- 5 DEPOSITO (L004)
- 6 SPOGLIATOIO (L004)

- Numero unità 10
- Monte ore 8.197
- CCNL applicato Pubblici Esercizi Confcommercio
- Qualifica Operai
- 8 operai 5° livello; 2 operai 4° livello
- Scatti di anzianità – nessuno
- Sede di lavoro – Ospedale Maggiore
- Nessun lavoratore assunto ai sensi della legge 12 marzo 1999, n. 68
- Data di assunzione: 8 unità assunte il 01/05/2021, 1 unità il 22/03/2023, 1 unità il 20/09/2023
- Le due unità assunte nel 2023 sono assunzioni con contratto a termine.

L'Amministratore Unico
