

FRONTESPIZIO DELIBERAZIONE

AOO: ASL_BO
REGISTRO: Deliberazione
NUMERO: 0000471
DATA: 14/12/2021 14:58
OGGETTO: APPROVAZIONE DELLA CONVENZIONE PER IL TRASFERIMENTO DELLE ATTIVITÀ DI MEDICINA NUCLEARE E PER L'UNIFICAZIONE DELLE RELATIVE FUNZIONI TRA AZIENDA USL DI BOLOGNA ED L'IRCCS AZIENDA OSPEDALIERO-UNIVERSITARIA DI BOLOGNA POLICLINICO DI SANT'ORSOLA.

SOTTOSCRITTO DIGITALMENTE DA:

Il presente atto è stato firmato digitalmente da Bordon Paolo in qualità di Direttore Generale
Con il parere favorevole di Roti Lorenzo - Direttore Sanitario
Con il parere favorevole di Ferro Giovanni - Direttore Amministrativo

Su proposta di Gian Carla Pedrazzi - UO Affari Generali e Legali (SC) che esprime parere favorevole in ordine ai contenuti sostanziali, formali e di legittimità del presente atto

CLASSIFICAZIONI:

- [01-01-03]

DESTINATARI:

- Collegio sindacale
- Dipartimento dell'Integrazione
- Dipartimento Oncologico
- Dipartimento Tecnico-Patrimoniale
- Dipartimento della Diagnostica e dei Servizi di Supporto
- Dipartimento Attività Amministrative Territoriali e Ospedaliere - DAATO
- Distretto Città' di Bologna
- Distretto dell'Appennino Bolognese
- Servizio Unico Metropolitan Amministrazione Giuridica del Personale - SUMAGP (SC)
- Dipartimento Sanità Pubblica
- UO Direzione Attività Socio-Sanitarie - DASS (SC)
- DATeR - Direzione Assistenziale Tecnica e Riabilitativa
- Distretto Pianura Ovest
- Distretto Savena Idice
- Dipartimento Emergenza Interaziendale - DEI



L'originale del presente documento, redatto in formato elettronico e firmato digitalmente e' conservato a cura dell'ente produttore secondo normativa vigente.

Ai sensi dell'art. 3bis c4-bis Dlgs 82/2005 e s.m.i., in assenza del domicilio digitale le amministrazioni possono predisporre le comunicazioni ai cittadini come documenti informatici sottoscritti con firma digitale o firma elettronica avanzata ed inviare ai cittadini stessi copia analogica di tali documenti sottoscritti con firma autografa sostituita a mezzo stampa predisposta secondo le disposizioni di cui all'articolo 3 del Dlgs 39/1993.

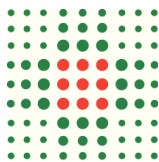

- UO Governo dei Percorsi di Screening (SC)
- Dipartimento Chirurgie Specialistiche
- Dipartimento interaziendale ad attivita' integrata di Anatomia Patologica - DIAP
- Dipartimento Farmaceutico Interaziendale - DFI
- Dipartimento Cure Primarie
- Dipartimento Materno Infantile
- Dipartimento Chirurgie Generali
- Dipartimento Amministrativo
- Dipartimento Medico
- Dipartimento Salute Mentale - Dipendenze Patologiche
- Distretto Pianura Est
- Distretto Reno, Lavino e Samoggia
- Servizio Unico Metropolitan Contabilita' e Finanza (SUMCF)
- Servizio Unico Metropolitan Amministrazione Economica del Personale - SUMAEP (SC)
- UO Servizio Prevenzione e Protezione (SC)
- UO Anticorruzione e Trasparenza (SC)
- UO Comunicazione (SS)
- UO Governo Clinico, Ricerca, Formazione e Sistema Qualita' (SC)
- UO Sviluppo Organizzativo e Coordinamento Staff (SC)
- UO Presidio Ospedaliero Unico Aziendale (SC)
- UO Medicina Legale e Risk Management (SC)
- UO Ingegneria Clinica (SC)
- UO Libera Professione (SC)
- UO Programmazione e Controllo (SC)
- UO Committenza e Governo dei Rapporti con il Privato Accreditato (SC)
- UO Affari Generali e Legali (SC)
- IRCCS Istituto delle Scienze Neurologiche - Comitato Tecnico e Scientifico
- UO Sistemi Informativi Aziendali (SC)
- Dipartimento della Riabilitazione
- UO Governo dei Percorsi Specialistici (SC)

DOCUMENTI:

File	Firmato digitalmente da	Hash
DELI0000471_2021_delibera_firmata.pdf	Bordon Paolo; Ferro Giovanni; Pedrazzi Gian Carla; Roti Lorenzo	EE4B5A2BF9F8CEB90275A0B7C1574A9A26C6F0533C12647516567CB3C5957066
DELI0000471_2021_Allegato1.pdf		9BC2B12148642C122FEF01819499EF246D97025549E0901DE1A694D4512B460E



L'originale del presente documento, redatto in formato elettronico e firmato digitalmente e' conservato a cura dell'ente produttore secondo normativa vigente.

Ai sensi dell'art. 3bis c4-bis Dlgs 82/2005 e s.m.i., in assenza del domicilio digitale le amministrazioni possono predisporre le comunicazioni ai cittadini come documenti informatici sottoscritti con firma digitale o firma elettronica avanzata ed inviare ai cittadini stessi copia analogica di tali documenti sottoscritti con firma autografa sostituita a mezzo stampa predisposta secondo le disposizioni di cui all'articolo 3 del Dlgs 39/1993.

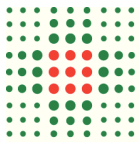

DELIBERAZIONE

OGGETTO: APPROVAZIONE DELLA CONVENZIONE PER IL TRASFERIMENTO DELLE ATTIVITÀ DI MEDICINA NUCLEARE E PER L'UNIFICAZIONE DELLE RELATIVE FUNZIONI TRA AZIENDA USL DI BOLOGNA ED L'IRCCS AZIENDA OSPEDALIERO-UNIVERSITARIA DI BOLOGNA POLICLINICO DI SANT'ORSOLA.

IL DIRETTORE GENERALE

Premesso che:

- questa Azienda, unitamente all'IRCCS Azienda Ospedaliero Universitaria di Bologna Policlinico - di Sant'Orsola, ha inteso dar seguito alla deliberazione n. 199/2013 della Regione Emilia-Romagna, con la quale sono state approvate le linee di indirizzo 2013 per il sistema sanitario regionale laddove si precisa che le aziende sono tenute a "migliorare la qualità dell'offerta e dell'efficienza nella produzione di servizi, avviando un processo di integrazione di attività e funzioni tra Aziende per condividere le migliori professionalità presenti, razionalizzare risorse tecnologiche, materiali, umane e finanziarie, concentrando strutturalmente le funzioni amministrative, tecnico - professionali e sanitarie a prevalente carattere generale e di supporto tecnico-logistico che non influenzano l'esercizio dell'autonomia e della responsabilità gestionale in capo alle direzioni aziendali, ma che possono determinare economie di scala ed economie di processo", linee di indirizzo peraltro riprese con la deliberazione della Giunta Regionale n. 217/2014;
- la Regione Emilia-Romagna con DGR n. 199/2013, in modo particolare con riferimento all'allegato B, nell'approvare le linee di programmazione e finanziamento delle Aziende del Servizio Sanitario Regionale per l'anno 2013, ha tra l'altro evidenziato la necessità di:
 - avviare politiche di razionalizzazione ed in particolare di integrazione per attività uguali o affini delle strutture complesse;
 - migliorare la qualità dell'offerta ed efficienza dei servizi avviando un processo di integrazione tra Aziende per condividere le migliori professionalità presenti, razionalizzare risorse tecnologiche, materiali, umane e finanziarie;
- il Decreto Ministeriale n. 70/2015, "Regolamento recante definizione degli standard qualitativi, strutturali, tecnologici e quantitativi relativi all'assistenza ospedaliera", sottolinea l'importanza di assicurare forme di centralizzazione di livello sovra-aziendale per alcune attività caratterizzate da economia di scala e da diretto rapporto volumi/qualità dei servizi;

Atteso che:

- in data 16/12/2016 Azienda USL di Bologna ed IRCCS Azienda Ospedaliera-Universitaria di Bologna Sant'Orsola-Malpighi avevano siglato un accordo, recepito con atti deliberativi da entrambe, per la gestione integrata del Servizio di Medicina Nucleare Metropolitana, mediante utilizzo dell'istituto giuridico dell'assegnazione temporanea, ai sensi dell'art. 22 ter della L.R. n. 43 /01 e ss.mm.ii, in cui già si prevedeva, tra l'altro, la successiva identificazione di un modello

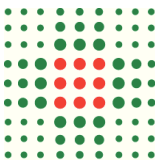

organizzativo volto ad un trasferimento complessivo delle attività in capo all'Azienda Capofila della progettualità (IRCCS Azienda Ospedaliero-Universitaria di Bologna);

- l'accordo è stato successivamente prorogato con specifici atti deliberativi adottati da entrambe le Aziende;

Dato atto che l'Accordo di cui sopra ha comportato effetti positivi per le Aziende Sanitarie interessate, in quanto:

- ha garantito l'omogeneità operativa attraverso la definizione di criteri comuni e l'adozione di percorsi di cura e procedure uniche e condivise negli specifici ambiti di attività;
- ha accresciuto il livello di competenza clinica degli specialisti nella disciplina, anche attraverso la strutturazione di percorsi comuni.

Preso atto che nell'anno 2021 è stato predisposto un aggiornamento del progetto per l'unificazione della Medicina Nucleare in ambito metropolitano, oggetto di presentazione ed approvazione da parte dalla Conferenza Territoriale Sociale e Sanitaria Metropolitana (CTSSM) in data 14/09/2021, progetto che prevedeva il trasferimento delle attività, a titolo definitivo, all'IRCCS Azienda Ospedaliero-Universitaria di Bologna;

Precisato che la riorganizzazione definitiva della Medicina Nucleare in ambito metropolitano persegue i seguenti obiettivi:

- garantire l'omogeneità operativa all'interno della UOC attraverso la definizione di percorsi di accesso e prenotazione unici, consentendo così un allineamento dei tempi d'attesa per prestazione di uguale natura, attraverso l'unificazione delle agende e dei sistemi operativi;
- ottimizzare l'utilizzo delle risorse legate all'attività di Medicina Nucleare assicurando il completo soddisfacimento della domanda di prestazioni in ambito metropolitano e aumentandone il livello qualitativo, anche attraverso la definizione di sedi preferenziali di erogazione;
- organizzare collaborazioni con professionisti afferenti ad altre discipline per una miglior gestione integrata del paziente, attraverso percorsi e studi (sia in ambito IRCCS che al di fuori);
- coordinare in maniera maggiormente funzionale le risorse umane assegnate, afferenti sia alla dirigenza che al comparto, attraverso sistemi di organizzazione ed incentivazione unitari;

Osservato che:

- verso tale Medicina Nucleare, in capo all'IRCCS Azienda Ospedaliero-Universitaria di Bologna, HUB cittadino di tutte le attività di medicina nucleare, confluiranno le relative attività di produzione svolte in proprio da parte dall'Azienda USL di Bologna, presso la cui sede, quale *spoke* dell'IRCCS Azienda Ospedaliero-Universitaria di Bologna, verranno svolte solo talune funzioni residuali;
- si è individuato nel trasferimento di attività Medicina Nucleare verso l'IRCCS Azienda Ospedaliero-Universitaria di Bologna lo strumento per realizzare una concreta cooperazione tra l'amministrazione cedente e l'amministrazione cessionaria, finalizzata a fare sì che il servizio pubblico che esse sono tenute a svolgere sia prestato nell'ottica del conseguimento degli obiettivi comuni di efficacia diagnostica, efficienza economica ed appropriatezza dei servizi e che le parti

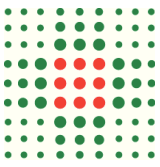

riconoscano espressamente con la presente convenzione, come tale cooperazione sia retta esclusivamente da tali considerazioni di pubblico e generale interesse;

Richiamati:

- il D. Lgs. 30.3.2001, n. 165 e ss.mm. e, in particolare, l'art. 31 " *Passaggio di dipendenti per effetto di trasferimento di attività*", ai sensi del quale " *Fatte salve le disposizioni speciali, nel caso di trasferimento o conferimento di attività, svolte da pubbliche amministrazioni, enti pubblici o loro aziende o strutture, ad altri soggetti, pubblici o privati, al personale che passa alle dipendenze di tali soggetti si applicano l'articolo 2112 del codice civile e si osservano le procedure di informazione e di consultazione di cui all'articolo 47, commi da 1 a 4, della legge 29 dicembre 1990, n. 428*".
- l'Art. 2112 C.C. *Mantenimento dei diritti dei lavoratori in caso di trasferimento d'azienda* ai sensi del quale " *In caso di trasferimento d'azienda, il rapporto di lavoro continua con il cessionario ed il lavoratore conserva tutti i diritti che ne derivano. Il cedente ed il cessionario sono obbligati, in solido, per tutti i crediti che il lavoratore aveva al tempo del trasferimento. Con le procedure di cui agli articoli 410 e 411 del codice di procedura civile il lavoratore può consentire la liberazione del cedente dalle obbligazioni derivanti dal rapporto di lavoro. Il cessionario è tenuto ad applicare i trattamenti economici e normativi previsti dai contratti collettivi nazionali, territoriali ed aziendali vigenti alla data del trasferimento, fino alla loro scadenza, salvo che siano sostituiti da altri contratti collettivi applicabili all'impresa del cessionario. L'effetto di sostituzione si produce esclusivamente fra contratti collettivi del medesimo livello. Ferma restando la facoltà di esercitare il recesso ai sensi della normativa in materia di licenziamenti, il trasferimento d'azienda non costituisce di per sé motivo di licenziamento. Il lavoratore, le cui condizioni di lavoro subiscono una sostanziale modifica nei tre mesi successivi al trasferimento d'azienda, può rassegnare le proprie dimissioni con gli effetti di cui all'articolo 2119, primo comma. Ai fini e per gli effetti di cui al presente articolo si intende per trasferimento d'azienda qualsiasi operazione che, in seguito a cessione contrattuale o fusione, comporti il mutamento nella titolarità di un'attività economica organizzata, con o senza scopo di lucro, preesistente al trasferimento e che conserva nel trasferimento la propria identità a prescindere dalla tipologia negoziale o dal provvedimento sulla base del quale il trasferimento è attuato ivi compresi l'usufrutto o l'affitto di azienda. Le disposizioni del presente articolo si applicano altresì al trasferimento di parte dell'azienda, intesa come articolazione funzionalmente autonoma di un'attività economica organizzata, identificata come tale dal cedente e dal cessionario al momento del suo trasferimento. (...)*"
- la L. 29.12.1990, n. 428, e, segnatamente, l'art. 47 " *Trasferimenti di azienda*": - *Comma 1. Quando si intenda effettuare, ai sensi dell'articolo 2112 del codice civile, un trasferimento d'azienda in cui sono complessivamente occupati più di quindici lavoratori, anche nel caso in cui il trasferimento riguardi una parte d'azienda, ai sensi del medesimo articolo 2112, il cedente ed il cessionario devono darne comunicazione per iscritto almeno venticinque giorni prima che sia perfezionato l'atto da cui deriva il trasferimento o che sia raggiunta un'intesa vincolante tra le parti, se precedente, alle rispettive rappresentanze sindacali unitarie, ovvero alle rappresentanze sindacali aziendali costituite, a norma dell'articolo 19 della legge 20 maggio 1970, n. 300, nelle unità produttive interessate, nonché ai sindacati di categoria che hanno stipulato il contratto collettivo applicato nelle imprese interessate al trasferimento. In mancanza delle predette rappresentanze aziendali, resta*

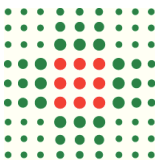

fermo l'obbligo di comunicazione nei confronti dei sindacati di categoria comparativamente più rappresentativi e può essere assolto dal cedente e dal cessionario per il tramite dell'associazione sindacale alla quale aderiscono o conferiscono mandato. L'informazione deve riguardare: a) la data o la data proposta del trasferimento; b) i motivi del programmato trasferimento d'azienda; e) le sue conseguenze giuridiche, economiche e sociali per i lavoratori; d) le eventuali misure previste nei confronti di questi ultimi.- Comma 2. Su richiesta scritta delle rappresentanze sindacali o dei sindacati di categoria, comunicata entro sette giorni dal ricevimento della comunicazione di cui al comma 1, il cedente e il cessionario sono tenuti ad avviare, entro sette giorni dal ricevimento della predetta richiesta, un esame congiunto con i soggetti sindacali richiedenti. La consultazione si intende esaurita qualora, decorsi dieci giorni dal suo inizio, non sia stato raggiunto un accordo. Comma 3. Il mancato rispetto, da parte del cedente o del cessionario, degli obblighi previsti dai commi 1 e 2 costituisce condotta antisindacale ai sensi dell'articolo 28 della legge 20 maggio 1970, n. 300.- Comma 4. Gli obblighi d'informazione e di esame congiunto previsti dal presente articolo devono essere assolti anche nel caso in cui la decisione relativa al trasferimento sia stata assunta da altra impresa controllante. La mancata trasmissione da parte di quest'ultima delle informazioni necessarie non giustifica l'inadempimento dei predetti obblighi

Ritenuto per quanto sopra esposto, di approvare la Convenzione con l'IRCCS Azienda Ospedaliero-Universitaria di Bologna Policlinico di Sant'Orsola per il trasferimento delle attività di Medicina Nucleare e per l'unificazione delle relative funzioni il cui testo si allega quale parte integrante e sostanziale del presente atto;

Precisato che gli effetti giuridici ed economici derivanti dalla Convenzione decorreranno dal primo giorno del mese successivo alla data di sottoscrizione della convenzione da parte delle Direzioni delle Aziende Sanitarie coinvolte;

Preso atto che:

- attraverso l'allegata Convenzione, finalizzata alla realizzazione della Medicina Nucleare Metropolitana, nonché più nello specifico attraverso la relativa struttura *spoke* collocata presso l'Ospedale Maggiore dell'Azienda USL di Bologna, si ha una effettiva collaborazione di tutte le amministrazioni partecipanti nel servizio unico fornito dall'IRCCS Azienda Ospedaliero-Universitaria di Bologna cessionaria, essendo la presente Convenzione diretta a regolare e precisare compiti e responsabilità negli ambiti di operatività del servizio unificato;
- il trasferimento delle attività di Medicina Nucleare dell'Azienda USL di Bologna in capo alla struttura unica dell'IRCCS Azienda Ospedaliero-Universitaria di Bologna avviene a titolo definitivo, con la sostanziale unificazione del servizio a livello territoriale anche attraverso articolazioni decentrate " *spoke*", sfruttando strutture esistenti, collegate in rete con l'HUB, il quale costituisce la stazione di governo di tutta l'attività di Medicina Nucleare dell'ambito provinciale di Bologna;
- la Medicina Nucleare Metropolitana opererà con riguardo agli esami interni, esterni, alle urgenze e alle attività specialistiche;
- in tal modo viene realizzato un trasferimento di attività tra amministrazioni pubbliche, per la realizzazione di attività di cooperazione e di comune interesse per la fornitura dei servizi;

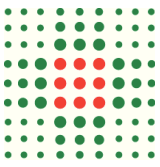

- all'IRCCS Azienda Ospedaliero-Universitaria di Bologna vengono pertanto conferiti formalmente i mezzi e le risorse in capo al cedente secondo le modalità regolate dalla Convenzione medesima e dai relativi allegati;
- dal punto di vista economico, occorre inoltre prevedere meccanismi di compensazione/rimborso, che tengano conto del costo sostenuto e del valore del trasferimento con modifica eD adeguamento dei relativi Accordi di fornitura, dichiarandosi sin da ora che gli unici movimenti economici tra le Aziende interessate sono quelli corrispondenti al rimborso delle spese effettivamente sostenute ed agli eventuali risparmi realizzati;

Ritenuto altresì di prendere e dare atto che, per effetto della convenzione di cui trattasi, l'IRCCS Azienda Ospedaliero-Universitaria di Bologna Policlinico di Sant'Orsola acquisisce dall'Azienda USL di Bologna i posti della dotazione organica di cui all'allegato n. 10 della convenzione medesima e subentra nei relativi contratti di lavoro;

Precisato che per effetto del suddetto trasferimento si determina una riduzione di n. 22 posti nella dotazione organica dell'Azienda USL di Bologna, come specificato nell'allegato n. 10 alla convenzione ed un corrispondente incremento di posti della dotazione organica dell'IRCCS Azienda Ospedaliero-Universitaria di Bologna Policlinico di Sant'Orsola;

Precisato altresì di trasmettere il presente atto alla Regione Emilia - Romagna ai fini del controllo di cui alla L. n. 412/1991;

Dato infine atto che:

- in data 19/11/2021 ha preso avvio lo specifico percorso di confronto con le Organizzazioni Sindacali della Dirigenza Sanitaria e del Comparto e RSU delle Aziende, conclusosi nelle date 24/11/2021 (area dirigenza sanitaria) e 25/11/2021 (area comparto) con sottoscrizione di apposito verbale di avvenuto confronto;
- in data 23/10/2021 è stata data informativa ai Comitati Unici di Garanzia di AUSL Bologna e IRCCS Azienda Ospedaliero-Universitaria di Bologna;
- in data 16/11/2021 alle Direzioni Generali, per il tramite delle Presidentesse dei Comitati Unici di Garanzia delle due Aziende coinvolte, è pervenuto parere positivo in merito al trasferimento delle attività oggetto del presente accordo;

Atteso che, con riferimento ai contratti relativi a beni, servizi ed altri diritti reali, la convenzione potrà essere integrata da specifici accordi integrativi;

Delibera

per quanto esposto in premessa:

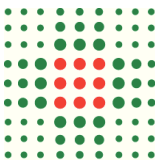

- 1) di approvare la Convenzione con l'IRCCS Azienda Ospedaliero-Universitaria di Bologna Policlinico di Sant'Orsola per il trasferimento delle attività di Medicina Nucleare e l'unificazione delle relative funzioni, il cui testo si allega quale parte integrante e sostanziale al presente atto con i relativi allegati;
- 2) di precisare che gli effetti giuridici ed economici derivanti dalla Convenzione decorreranno dal primo giorno del mese successivo alla data di sottoscrizione della convenzione da parte delle Direzioni delle Aziende Sanitarie coinvolte;
- 3) di dare atto che, per effetto della Convenzione di cui trattasi, l'IRCCS Azienda Ospedaliero-Universitaria di Bologna Policlinico di Sant'Orsola acquisisce dall'Azienda USL di Bologna i posti della dotazione organica di cui all'allegato n. 10 alla Convenzione e subentra nei contratti di lavoro con i dipendenti in quanto dedicati alle attività oggetto di cessione;
- 4) di dare altresì atto che per effetto del trasferimento di posti di cui al punto precedente si determina una riduzione di n. 22 posti nella dotazione organica di questa Azienda, come specificato nell'allegato n. 10 alla convenzione ed un corrispondente aumento di posti della dotazione organica dell'IRCCS Azienda Ospedaliero-Universitaria di Bologna Policlinico di Sant'Orsola;
- 5) di dare atto che nel verbale di esame congiunto in data 24 novembre 2021 per la Dirigenza area sanità e nel verbale di esame congiunto in data 25 novembre 2021 per il Comparto sono stati definiti i criteri che identificano il monte salari riferito alle risorse per la contrattazione integrativa per effetto dell'incremento dei posti della dotazione organica trasferiti dall'Azienda U.S.L. di Bologna all'IRCCS Azienda Ospedaliero-Universitaria di Bologna Policlinico di Sant'Orsola;
- 6) di trasmettere il presente atto alla Regione Emilia -Romagna ai fini del controllo di cui alla L. n. 412/1991;
- 7) di demandare ai Servizi Unici Metropolitan Amministrazione del Personale (S.U.M.A.G.P e S.U.M.A.E. P.) gli adempimenti in materia di rapporto di lavoro relativamente al personale trasferito da questa Azienda all'IRCCS Azienda Ospedaliero-Universitaria di Bologna Policlinico di Sant'Orsola, nonché alle altre UU. OO.OO. competenti ogni adempimento di pertinenza conseguente alla Convenzione allegata al presente atto;
- 8) di precisare che, con riferimento ai contratti relativi a beni, servizi ed altri diritti reali, la Convenzione potrà essere integrata da specifici accordi integrativi;
- 9) di dare atto che al pagamento dell'imposta di bollo provvederà l'IRCCS Azienda Ospedaliero-Universitaria di Bologna Policlinico di Sant'Orsola, quale Azienda cessionaria;
- 10) di trasmettere copia del presente provvedimento a: Collegio Sindacale, Dipartimenti, Distretti, Staff Aziendali, IRCCS, Servizio Unico Contabilità e Finanza (SUMCF), al Servizio Unico Metropolitan Amministrazione Giuridica del Personale (SUMAGP), Servizio Unico Metropolitan Amministrazione Economica del Personale (SUMAEP), DATER e DASS.

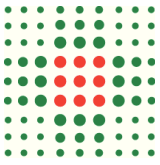

Responsabile del procedimento ai sensi della L. 241/90:
Gian Carla Pedrazzi

**CONVENZIONE PER IL TRASFERIMENTO DELLE ATTIVITA' DI MEDICINA
NUCLEARE E PER L'UNIFICAZIONE DELLE RELATIVE FUNZIONI TRA
AUSL di Bologna e IRCCS Azienda Ospedaliero-Universitaria di Bologna.**

I sottoscritti:

1) Paolo Bordon, nato a Rovigo il 01/06/1963, il quale interviene nel presente atto nella sua qualità di Direttore Generale e legale rappresentante dell'Azienda USL di Bologna, di seguito **cedente**;

2) Chiara Gibertoni, nata a Modena il 19/07/1966, la quale interviene nel presente atto nella sua qualità di Direttore Generale e legale rappresentante dell'IRCCS Azienda Ospedaliero-Universitaria di Bologna, di seguito **cessionario**;

PREMESSO

- Che le due aziende interessate intendono dare seguito alla deliberazione n.199/2013 della Regione Emilia-Romagna, con la quale sono state approvate le linee di indirizzo 2013 per il sistema sanitario regionale specificando che le aziende sono tenute a *“migliorare la qualità dell’offerta e dell’efficienza nella produzione di servizi, avviando un processo di integrazione di attività e funzioni tra Aziende per condividere le migliori professionalità presenti, razionalizzare risorse tecnologiche, materiali, umane e finanziarie, concentrando strutturalmente le funzioni amministrative, tecnico - professionali e sanitarie a prevalente carattere generale e di supporto tecnico-logistico che non influenzano l’esercizio dell’autonomia e della responsabilità gestionale in capo alle direzioni aziendali, ma che possono determinare economie di scala ed economie di processo”*, linee di indirizzo peraltro riprese con deliberazione della Giunta Regionale n. 217/2014;
- Che la Regione Emilia-Romagna con DGR n. 199/2013, in modo particolare con riferimento all'allegato B, nell'approvare le linee di programmazione e finanziamento delle Aziende del Servizio Sanitario Regionale per l'anno 2013, ha tra l'altro evidenziato la necessità di:
 - Avviare politiche di razionalizzazione ed in particolare di

- integrazione per attività uguali o affini delle strutture complesse;
- Di migliorare la qualità dell'offerta ed efficienza dei servizi avviando un processo di integrazione tra Aziende per condividere le migliori professionalità presenti, razionalizzare risorse tecnologiche, materiali, umane e finanziarie;
 - Che il Decreto Ministeriale n. 70/2015, "Regolamento recante definizione degli standard qualitativi, strutturali, tecnologici e quantitativi relativi all'assistenza ospedaliera", sottolinea l'importanza di assicurare forme di centralizzazione di livello sovra-aziendale per alcune attività caratterizzate da economia di scala e da diretto rapporto volumi/qualità dei servizi;
 - Che in data 16/12/2016 le Aziende hanno siglato un accordo, recepito con atti deliberativi di entrambe le Aziende, per la gestione integrata del Servizio di Medicina Nucleare metropolitana, mediante utilizzo dell'istituto giuridico dell'assegnazione temporanea, ai sensi dell'art. 22 ter della LR 43/01 e ss.mm.ii, in cui già si prevedeva, tra l'altro, la successiva identificazione di un modello organizzativo definitivo, volto ad un trasferimento complessivo delle attività in capo all'Azienda Capofila della progettualità (IRCCS Azienda Ospedaliero-Universitaria di Bologna);
 - Che l'accordo è stato successivamente prorogato con specifici atti deliberativi delle Aziende;
 - Che l'Accordo ha comportato ricadute positive ad entrambe le Aziende Sanitarie, in quanto:
 - ha garantito l'omogeneità operativa attraverso la definizione di criteri comuni e l'adozione di percorsi di cura e procedure uniche e condivise negli ambiti di attività interessati;
 - ha accresciuto il livello di competenza clinica degli specialisti nella disciplina, anche attraverso la strutturazione di percorsi comuni.
 - Che nell'anno 2021 è stato predisposto un aggiornamento del progetto per l'unificazione della Medicina Nucleare in ambito metropolitano, oggetto di presentazione ed approvazione da parte dalla Conferenza Territoriale Sociale e Sanitaria Metropolitana (CTSSM) in data 14/09/2021, che prevedeva il trasferimento delle attività, a titolo definitivo, all'IRCCS

- Azienda Ospedaliero-Universitaria di Bologna;
- La riorganizzazione definitiva della Medicina Nucleare in ambito metropolitano avrà i seguenti obiettivi:
 - garantire l'omogeneità operativa all'interno della UOC attraverso la definizione di percorsi di accesso e prenotazione unici, consentendo così un allineamento dei tempi d'attesa per prestazione di uguale natura, attraverso l'unificazione delle agende e dei sistemi operativi;
 - ottimizzare l'utilizzo delle risorse legate all'attività di Medicina Nucleare assicurando il completo soddisfacimento della domanda di prestazioni in ambito metropolitano e aumentandone il livello qualitativo, anche attraverso la definizione di sedi preferenziali di erogazione;
 - organizzare collaborazioni con professionisti afferenti ad altre discipline per una miglior gestione integrata del paziente, attraverso percorsi e studi (sia in ambito IRCCS che al di fuori);
 - coordinare in maniera maggiormente funzionale le risorse umane assegnate, afferenti sia alla dirigenza che al comparto, attraverso sistemi di organizzazione ed incentivazione unitari;
 - Che verso tale Medicina Nucleare, in capo all'IRCCS Azienda Ospedaliero-Universitaria di Bologna, HUB cittadino di tutte le attività di medicina nucleare, confluiranno le relative attività di produzione svolte in proprio da parte dall'Azienda USL di Bologna, presso la cui sede, quale *spoke* dell'IRCCS Azienda Ospedaliero-Universitaria di Bologna, verranno svolte talune funzioni;
 - Che si è individuato nel trasferimento di attività Medicina Nucleare verso l'IRCCS Azienda Ospedaliero-Universitaria di Bologna e nella presente regolamentazione lo strumento per realizzare una concreta cooperazione tra l'amministrazione cedente e l'amministrazione cessionaria, finalizzato a fare sì che il servizio pubblico che esse sono tenute a svolgere sia prestato nell'ottica del conseguimento degli obiettivi comuni di efficacia diagnostica, efficienza economica e appropriatezza dei servizi e che le

- parti riconoscano espressamente con la presente convenzione, come tale cooperazione sia retta esclusivamente da tali considerazioni di pubblico e generale interesse;
- Che, attraverso la presente convenzione, finalizzata alla realizzazione del Medicina Nucleare Metropolitana, nonché più in specifico attraverso la relativa struttura *spoke* collocata presso l'Ospedale Maggiore dell'Azienda USL di Bologna, si ha una effettiva collaborazione di tutte le amministrazioni partecipanti nel servizio unico fornito dall'IRCCS Azienda Ospedaliero-Universitaria di Bologna cessionaria, essendo la presente convenzione diretta a regolare e precisare compiti e responsabilità negli ambiti di operatività del servizio unificato;
 - Che il trasferimento delle attività di Medicina Nucleare dell'Azienda USL di Bologna in capo alla struttura unica dell'IRCCS Azienda Ospedaliero-Universitaria di Bologna avviene a titolo definitivo, con la sostanziale unificazione del servizio a livello territoriale anche attraverso articolazioni decentrate "*spoke*", sfruttando strutture esistenti, collegate in rete con l'HUB, il quale costituisce la stazione di governo di tutta l'attività di Medicina Nucleare dell'ambito provinciale di Bologna;
 - Che pertanto la Medicina Nucleare Metropolitana opererà con riguardo agli esami interni, esterni, alle urgenze e alle attività specialistiche;
 - Che in tal modo viene realizzato un **trasferimento di attività tra amministrazioni pubbliche**, per la realizzazione di attività di cooperazione e di comune interesse per la fornitura dei servizi;
 - Che all'IRCCS Azienda Ospedaliero-Universitaria di Bologna occorre pertanto conferire formalmente, mediante la presente convenzione e tra le amministrazioni in epigrafe indicate, i mezzi e le risorse in capo al cedente come da allegati, secondo le modalità che verranno di seguito regolate con la presente convenzione;
 - Che dal punto di vista economico, occorre inoltre prevedere meccanismi di compensazione/rimborso, che tengano conto del costo sostenuto e del valore del trasferimento con modifica e adeguamento dei relativi Accordi di fornitura, dichiarandosi sin da ora che gli unici movimenti economici tra

le Aziende interessate sono quelli corrispondenti al rimborso delle spese effettivamente sostenute ed agli eventuali risparmi realizzati;

- Che in data 19/11/2021 ha preso avvio lo specifico percorso di confronto con le Organizzazioni Sindacali della Dirigenza Sanitaria e del Comparto e RSU delle Aziende, conclusosi nelle date 24/11/2021 (area dirigenza sanitaria) e 25/11/2021 (area comparto) con sottoscrizione di apposito verbale di avvenuto confronto;
- Che in data 23/10/2021 è stata data informativa ai Comitati Unici di Garanzia di AUSL Bologna e IRCCS Azienda Ospedaliero-Universitaria di Bologna;
- Che in data 16/11/2021 alle Direzioni Generali, per il tramite delle Presidentesse dei Comitati Unici di Garanzia delle due Aziende coinvolte, è pervenuto parere positivo in merito al trasferimento delle attività oggetto del presente accordo;

Richiamati:

- ❖ Art. 31 del D.L.vo 165/2001
- ❖ Art. 2112 c.c.
- ❖ Art. 47 L. n. 428/1990
- ❖ la Deliberazione della Giunta Regione Emilia-Romagna n.199 del 2013, di approvazione delle linee di indirizzo 2013 per il Sistema Sanitario Regionale
- ❖ art. 5 CCNL area sanità triennio 2016/2019; art. 5 CCNL personale del comparto sanità triennio 2016/2018

Tutto ciò premesso

Fra IRCCS Azienda Ospedaliero-Universitaria di Bologna e Azienda USL di Bologna

SI CONVIENE E SI STIPULA QUANTO SEGUE

1) PREMESSE

Le premesse costituiscono parte integrante e sostanziale della presente convenzione.

2) OGGETTO

La cedente trasferisce al cessionario, che accetta, il complesso di beni materiali e immateriali, di attività e passività, risorse umane e strumentali, contratti attivi e passivi, inerenti lo svolgimento delle attività di Medicina Nucleare. Oggetto del trasferimento è pertanto il complesso costituito dai componenti e relativi titoli economico/finanziari, tecnico/organizzativi, impianti, macchinari, attrezzature, utensileria, scorte il tutto nello stato di fatto e di diritto in cui si trova, nonché dal personale dedicato, come specificato negli allegati che devono ritenersi parti integrante della presente convenzione.

In particolare:

- i locali, comprensivi degli arredi, sono individuati negli allegati 1A/1B/1C/1D (locali e planimetrie) e 3 (arredi) e sono messi a disposizione dalla proprietà, con onere di manutenzione ordinaria e straordinaria in capo al proprietario, cui incombono anche le relative spese di gestione (utenze, pulizie, smaltimento rifiuti, etc.) da ripartirsi come da piano dei costi (di cui all'allegato 2);
- le parti convengono la possibilità di integrare/modificare l'allegato in relazione ad eventuali modifiche logistiche (spazi);
- l'IRCCS Azienda Ospedaliero-Universitaria di Bologna subentra nei contratti sottoscritti dall'Azienda USL di Bologna (allegati 5 e 9) in relazione all'esercizio dell'attività di cui alla presente convenzione comprensivi di beni materiali costituiti da impianti, macchinari, attrezzature e utensileria e forniture come meglio specificati negli allegati 3 e 4 (arredi)

e 6/7/8 (attrezzature);

La cessione dei contratti va comunicata al terzo contraente il quale potrà recedere entro tre mesi dalla comunicazione in caso di giusta causa, salvo in questo caso la responsabilità del cedente ex art. 2558 c.c..

I costi relativi alle forniture da eseguirsi in tutto o in parte alla data odierna o successivamente, elencate nell'allegato 2 nonché alle giacenze di magazzino, i diritti e le obbligazioni derivanti da tutti gli ordini di clienti e a fornitori pendenti ma ineseguiti alla data odierna, rispettivamente per la vendita, l'acquisto di beni o servizi e i valori residui di macchinari, attrezzature e utensileria trasferiti all'IRCCS Azienda Ospedaliero-Universitaria di Bologna sono a carico del cessionario;

3) PERSONALE

- Le parti si danno reciprocamente atto di avere svolto ed esaurito correttamente le procedure sindacali di cui all'art. 47 L. n. 428/1990, nonché quelle previste dall'art. 5 dei CCNLL di riferimento relative all'informazione e confronto in caso di trasferimento o conferimento di attività ad altri soggetti ai sensi dell'art. 31 del D.LGF n. 165/2001;
- ai sensi e per gli effetti dell'art. 2112 c.c., così come richiamato dall'art. 31 del D.Lgs. n. 165/2001, per effetto della cessione delle attività e dei beni materiali ed immateriali di cui alla presente convenzione, l'IRCCS Azienda Ospedaliero-Universitaria di Bologna subentra nei contratti di lavoro con i dipendenti funzionalmente dedicati alle attività cedute da parte dell'Azienda USL di Bologna, come specificamente indicati nell'allegato 10 ed in quanto applicati alle attività trasferite al momento della sottoscrizione della presente convenzione;
- ai lavoratori sopra indicati, dal momento del trasferimento di attività, l'IRCCS Azienda Ospedaliero-Universitaria di Bologna applicherà i trattamenti economici e normativi previsti dai contratti nazionali, nonché quelli derivanti dall'applicazione dei contratti aziendali e dei regolamenti vigenti presso

IRCCS Azienda Ospedaliero-Universitaria di Bologna, al momento della sottoscrizione della presente convenzione;

- l'azienda cedente, con la sottoscrizione della presente convenzione, si impegna a trasferire all'IRCCS Azienda Ospedaliero-Universitaria di Bologna, quanto accantonato anche figurativamente, o comunque dovuto, a titolo retributivo e contributivo, ai dipendenti trasferiti, in forza del rapporto di lavoro svolto alle dipendenze dell'Azienda USL di Bologna fino al momento del trasferimento delle attività oggetto della presente convenzione;
- la regolamentazione dell'attività libero professionale, (anche in modalità cd. Simil ALP), del servizio unificato avverrà secondo le disposizioni in essere presso l'IRCCS Azienda Ospedaliero-Universitaria di Bologna;
- la determinazione delle quote dei fondi contrattuali che verranno cedute dall'Azienda USL di Bologna, in relazione al trasferimento del personale dipendente derivante dalla cessione del ramo d'Azienda avverrà così come meglio specificato nell'allegato 10;

4) PRIVACY

Il cessionario in ragione del presente atto assume, tra l'altro, la qualità di Titolare del Trattamento dei dati personali e dichiara che i dati personali degli interessati (pazienti, clienti, fornitori, personale dipendente, collaboratori) saranno trattati in termini invariati rispetto al trattamento effettuato dal cedente, sia in termini di finalità, che di modalità del trattamento.

Il cessionario si impegna ad informare gli stessi riguardo a tale circostanza, ai sensi dell'art. 14 comma 5, lettera a) del Regolamento UE 2016/679, dandone comunicazione sul sito istituzionale aziendale e mediante comunicazione individualizzata agli interessati in occasione della prima circostanza utile di contatto, anche successivamente al completamento delle operazioni oggetto del presente atto.

Il cessionario assume di conseguenza tutti gli adempimenti e gli obblighi derivanti dalla normativa vigente in materia in relazione al trattamento dei dati personali che l'operazione integra.

5) CLAUSOLA DI MANLEVA

- Il cedente dichiara e garantisce di tenere indenne e di manlevare il cessionario da ogni sopravvenienza passiva di qualsivoglia natura nell'ambito delle proprie competenze, così come da qualsiasi costo o onere relativi ad atti, fatti o rapporti antecedenti alla data della sottoscrizione della presente convenzione e si obbliga a manlevare e tenere indenne il cessionario da qualsiasi pretesa di terzi e dei lavoratori e/o collaboratori che dovessero avanzare nei suoi confronti a qualsiasi titolo, anche per inquadramento, mansioni, risarcimento danni e quant'altro per prestazioni rese anteriormente alla data di cessione;
- le parti convengono che tutti i crediti e debiti, come le attività e passività comprese quelle di natura fiscale e quelle verso gli Enti previdenziali ed assistenziali con riferimento al periodo antecedente alla sottoscrizione, graveranno integralmente ed esclusivamente sul cedente;
- per i crediti relativi ai rapporti di lavoro dei dipendenti trasferiti all'IRCCS Azienda Ospedaliero-Universitaria di Bologna trova applicazione l'art. 2112, c. 2 c.c., salvo regresso verso il cedente per *i crediti derivanti dal rapporto di lavoro anteriore al trasferimento*."
- le parti convengono che per le controversie pendenti tra cedente e lavoratori alla data di sottoscrizione dell'accordo il cedente si obbliga a tenere indenne il cessionario per eventuali richieste dovessero essere avanzate nei suoi confronti.

6) ATTIVITÀ PARTICOLARI

- Il cessionario si impegna a garantire su richiesta della cedente lo sviluppo di nuove metodiche/tecnologie necessarie allo svolgimento di attività distintive delle stesse;

- analogamente deve essere garantito l'utilizzo di particolari protocolli richiesti dai professionisti, di esecuzioni in loco di indagini che richiedono una rapidità di refertazione, di esami connessi a sperimentazioni approvate e supporto professionale a ciò preposto.

7) STATO DEI BENI

L'IRCCS Azienda Ospedaliero-Universitaria di Bologna dichiara di ricevere e accettare i beni, come sopra individuati, nello stato d'uso e di diritto in cui si trovano e di acquisirli come idonei allo scopo a cui sono destinati.

8) AUTORIZZAZIONE E ACCREDITAMENTO

Il Cedente si obbliga a fare quanto necessario per l'eventuale voltura di permessi, licenze, concessioni, autorizzazioni, accreditamenti in capo al cessionario il quale si impegna al prosieguo dell'attività di cui alla presente convenzione nel rispetto della normativa vigente.

9) EFFETTI ECONOMICI GIURIDICI

- Gli effetti economici e giuridici della presente convenzione decorreranno dal primo giorno del mese successivo alla data di sottoscrizione del presente accordo;
- a fondamento della regolamentazione dei rapporti economici fra il cedente e il cessionario rimane la prioritaria finalità del perseguimento dell'interesse pubblico al reciproco scambio di utilità ed alla convenienza delle interrelazioni poste alla base dell'accordo medesimo.

10) STANDARD DI QUALITÀ

- La cessionaria si impegna a garantire i livelli di qualità previsti dalla normativa nazionale e internazionale per le attività di medicina nucleare e i tempi di risposta previsti nello standard di prodotto nell'unità operativa cedente;
- le modalità e gli standard di erogazione del servizio sono regolati

nell'allegato 11;

11) ELEZIONE DI DOMICILIO

Ai fini delle comunicazioni e delle notificazioni inerenti il presente contratto le parti eleggono il domicilio come presso le rispettive sedi legali.

12) CONTROVERSIE

Le parti convengono che, qualora dovessero sorgere controversie instaurate da parte di soggetti terzi successivamente alla sottoscrizione della presente convenzione in relazione a fatti e/atti antecedenti l'accordo, eventuali corresponsabilità potranno essere regolate tra le parti per il singolo caso.

ELENCO ALLEGATI, parte integrante e sostanziale del presente atto:

1. A/B/C/D:
2. Piano economico
3. Arredi oggetto di trasferimento
4. Arredi non oggetto di trasferimento
5. Contratti oggetto di trasferimento
6. Macchinari e attrezzature oggetto di trasferimento
7. Macchinari e attrezzature non oggetto di trasferimento
8. Attrezzature informatiche oggetto di trasferimento
9. Contratti di beni e servizi oggetto di trasferimento
10. Personale e fondi contrattuali trasferiti
11. Standard di prodotto

Letto, confermato e sottoscritto digitalmente.

Paolo Bordon
Direttore Generale
Azienda USL Bologna
(cedente)

Chiara Gibertoni
Direttore Generale
IRCCS Azienda Ospedaliero-Universitaria
di Bologna
(cessionaria)

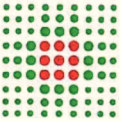

SERVIZIO SANITARIO REGIONALE
EMILIA-ROMAGNA

Azienda Unità Sanitaria Locale di Bologna

Istituto delle Scienze Neurologiche
Istituto di Ricovero e Cura a Carattere Scientifico

AVVEGATO 1A

EDIFICIO "H-MN" PIANO INTERRATO AGGIORNAMENTO RILIEVO 2020



LOCALI ESCLUSI DALLA CESSIONE



**LOCALE ARCHIVIO DOTATO DI IMPIANTO
DI SPEGNIMENTO AUTOMATICO DI CUI
IL REPARTO DI MEDICINA NUCLEARE
NON INTENDE FRUIRE**

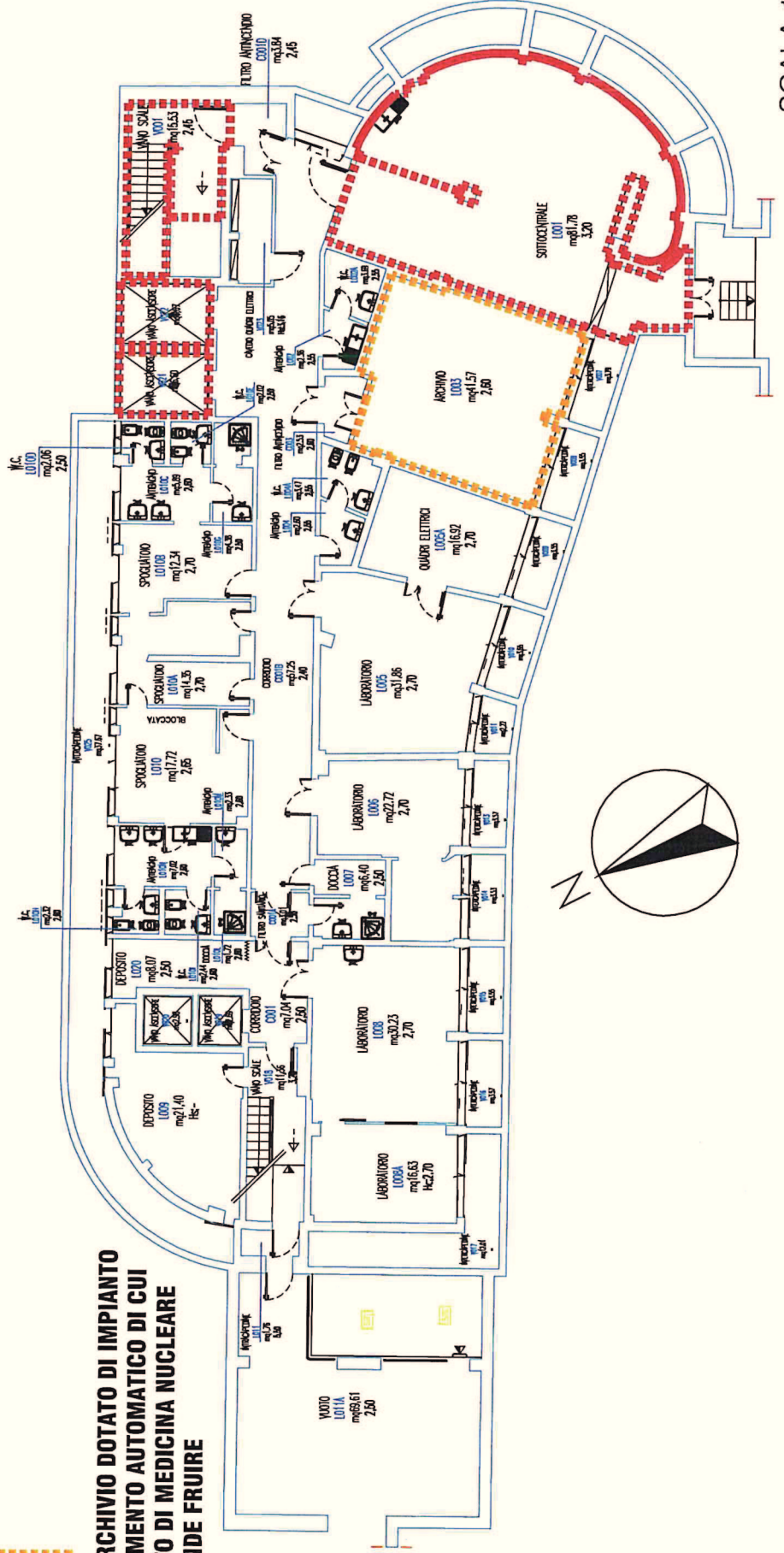

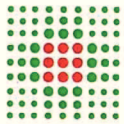

SERVIZIO SANITARIO REGIONALE
EMILIA-ROMAGNA
Azienda Unità Sanitaria Locale di Bologna

Istituto delle Scienze Neurologiche
Istituto di Ricovero e Cura a Carattere Scientifico

AUGATO 1B

EDIFICIO "H-MN" PIANO SEMINTERRATO AGGIORNAMENTO RILIEVO 2020

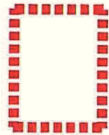

LOCALI ESCLUSI DALLA CESSIONE

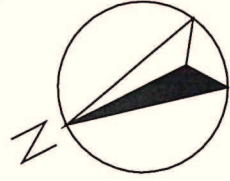
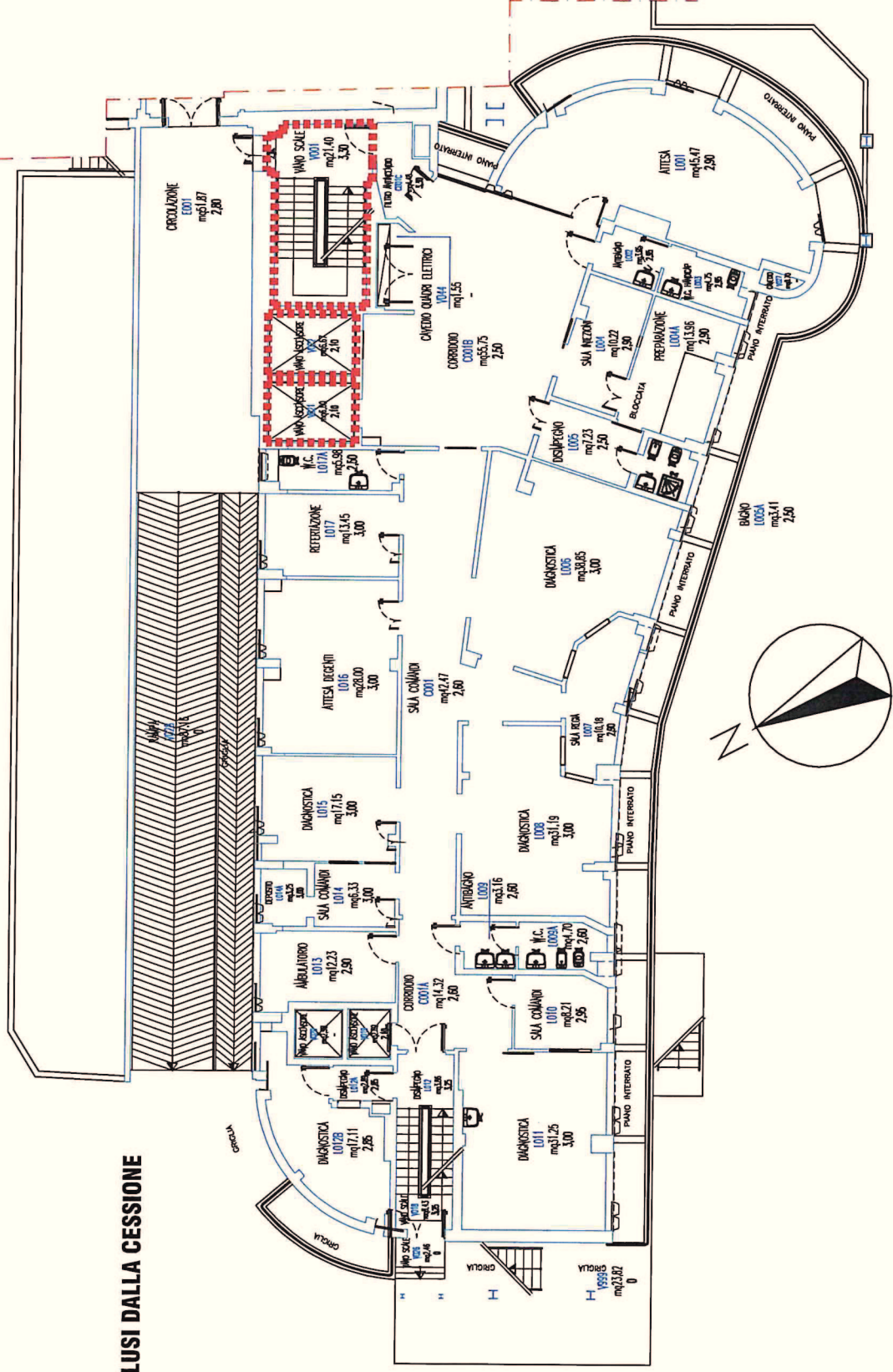

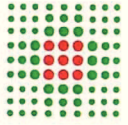

SERVIZIO SANITARIO REGIONALE
EMILIA-ROMAGNA
Azienda Unità Sanitaria Locale di Bologna

Istituto delle Scienze Neurologiche
Istituto di Ricovero e Cura a Carattere Scientifico

AULE GIATO 1C

**EDIFICIO "H-MN" PIANO RIALZATO
AGGIORNAMENTO RILIEVO 2020**

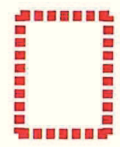

LOCALI ESCLUSI DALLA CESSIONE

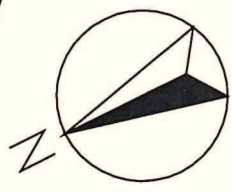
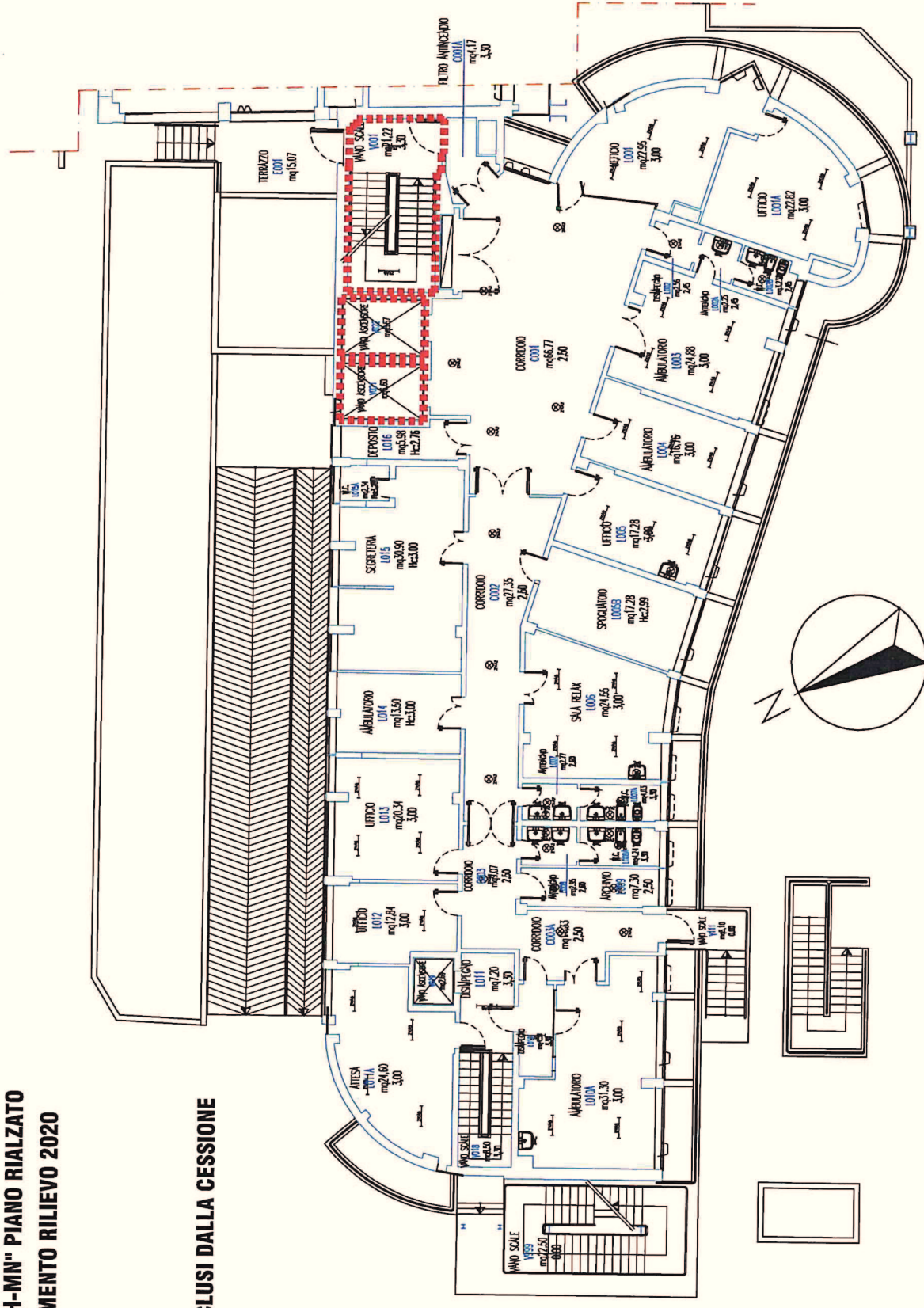

Codice Complesso	Codice Edificio	Codice Piano	Codice Locale	ALTEZZA	SUPERFICIE	Descrizione Scheda	ESCLUSI DALLA CESSIONE (mq)
CENTRO OM	H-MN	H-MN_PI1	C001	2,50	7,04	CORRIDOIO	
CENTRO OM	H-MN	H-MN_PI1	C001A	2,50	3,01	FILTRO SANITARIO	
CENTRO OM	H-MN	H-MN_PI1	C001B	2,40	57,25	CORRIDOIO	
CENTRO OM	H-MN	H-MN_PI1	C001D	2,45	3,84	FILTRO ANTINCENDIO	
CENTRO OM	H-MN	H-MN_PI1	C003	2,60	2,53	FILTRO ANTINCENDIO	
CENTRO OM	H-MN	H-MN_PI1	L001	3,20		SOTTOCENTRALE	81,78
CENTRO OM	H-MN	H-MN_PI1	L002	2,55	2,36	ANTIBAGNO	
CENTRO OM	H-MN	H-MN_PI1	L002A	2,55	3,69	W.C.	
CENTRO OM	H-MN	H-MN_PI1	L003	2,60		ARCHIVIO	41,57
CENTRO OM	H-MN	H-MN_PI1	L004	2,55	2,6	ANTIBAGNO	
CENTRO OM	H-MN	H-MN_PI1	L004A	2,55	3,47	W.C.	
CENTRO OM	H-MN	H-MN_PI1	L005	2,70	31,86	LABORATORIO	
CENTRO OM	H-MN	H-MN_PI1	L005A	2,70	16,92	QUADRI ELETTRICI	
CENTRO OM	H-MN	H-MN_PI1	L006	2,70	22,72	LABORATORIO	
CENTRO OM	H-MN	H-MN_PI1	L007	2,50	6,4	DOCCIA	
CENTRO OM	H-MN	H-MN_PI1	L008	2,70	30,23	LABORATORIO	
CENTRO OM	H-MN	H-MN_PI1	L008A	2,7	16,63	LABORATORIO	
CENTRO OM	H-MN	H-MN_PI1	L009	-	21,4	DEPOSITO	
CENTRO OM	H-MN	H-MN_PI1	L010	2,65	17,72	SPOGLIATOIO	
CENTRO OM	H-MN	H-MN_PI1	L010A	2,70	14,35	SPOGLIATOIO	
CENTRO OM	H-MN	H-MN_PI1	L010B	2,70	12,34	SPOGLIATOIO	
CENTRO OM	H-MN	H-MN_PI1	L010C	2,60	5,89	ANTIBAGNO	
CENTRO OM	H-MN	H-MN_PI1	L010D	2,50	2,06	W.C.	
CENTRO OM	H-MN	H-MN_PI1	L010E	2,50	2,02	W.C.	
CENTRO OM	H-MN	H-MN_PI1	L010G	2,50	4,38	ANTIBAGNO	
CENTRO OM	H-MN	H-MN_PI1	L010H	2,60	2,32	W.C.	
CENTRO OM	H-MN	H-MN_PI1	L010I	2,60	2,44	W.C.	
CENTRO OM	H-MN	H-MN_PI1	L010L	2,60	1,72	DOCCIA	
CENTRO OM	H-MN	H-MN_PI1	L010M	2,60	2,33	ANTIBAGNO	
CENTRO OM	H-MN	H-MN_PI1	L010N	2,60	7,02	ANTIBAGNO	
CENTRO OM	H-MN	H-MN_PI1	L011	5,50	1,76	INTRACAPEDINE	
CENTRO OM	H-MN	H-MN_PI1	L011A	2,50	69,61	VUOTO	
CENTRO OM	H-MN	H-MN_PI1	L020	2,50	8,07	DEPOSITO	
CENTRO OM	H-MN	H-MN_PI1	V001	2,45		VANO SCALE	15,53
CENTRO OM	H-MN	H-MN_PI1	V007		3,79	INTERCAPEDINE	
CENTRO OM	H-MN	H-MN_PI1	V008		3,55	INTERCAPEDINE	
CENTRO OM	H-MN	H-MN_PI1	V009		3,55	INTERCAPEDINE	
CENTRO OM	H-MN	H-MN_PI1	V010		3,55	INTERCAPEDINE	
CENTRO OM	H-MN	H-MN_PI1	V011		2,22	INTERCAPEDINE	
CENTRO OM	H-MN	H-MN_PI1	V013		3,57	INTERCAPEDINE	
CENTRO OM	H-MN	H-MN_PI1	V014		3,53	INTERCAPEDINE	
CENTRO OM	H-MN	H-MN_PI1	V015		3,55	INTERCAPEDINE	
CENTRO OM	H-MN	H-MN_PI1	V016		3,57	INTERCAPEDINE	
CENTRO OM	H-MN	H-MN_PI1	V017		12,01	INTERCAPEDINE	
CENTRO OM	H-MN	H-MN_PI1	V018	3,20	11,36	VANO SCALE	
CENTRO OM	H-MN	H-MN_PI1	V019		2,69	VANO ASCENSORE	
CENTRO OM	H-MN	H-MN_PI1	V020		2,98	VANO ASCENSORE	
CENTRO OM	H-MN	H-MN_PI1	V021			VANO ASCENSORE	6,6
CENTRO OM	H-MN	H-MN_PI1	V022			VANO ASCENSORE	6,67
CENTRO OM	H-MN	H-MN_PI1	V023	3,16	5,05	CAVEDIO QUADRI ELETTRICI	
CENTRO OM	H-MN	H-MN_PI1	V025		37,67	INTERCAPEDINE	

TOTALE AREA NETTA	488,62
-------------------	--------

Codice Complesso	Codice Edificio	Codice Piano	Codice Locale	ALTEZZA	SUPERFICIE(mq)	Descrizione Scheda	ESCLUSI DALLA CESSIONE (mq)
CENTRO OM	H-MN	H-MN_BASE	C001	2,60	42,47	SALA COMANDI	
CENTRO OM	H-MN	H-MN_BASE	C001A	2,60	14,32	CORRIDOIO	
CENTRO OM	H-MN	H-MN_BASE	C001B	2,50	55,75	CORRIDOIO	
CENTRO OM	H-MN	H-MN_BASE	C001C	3,30	4,48	FILTRO ANTINCENDIO	
CENTRO OM	H-MN	H-MN_BASE	E001	2,80	51,87	CIRCOLAZIONE	
CENTRO OM	H-MN	H-MN_BASE	L001	2,90	45,47	ATTESA	
CENTRO OM	H-MN	H-MN_BASE	L002	2,95	3,95	ANTIBAGNO	
CENTRO OM	H-MN	H-MN_BASE	L003	2,95	4,75	W.C. HANDICAP	
CENTRO OM	H-MN	H-MN_BASE	L004	2,90	10,22	SALA INIEZIONI	
CENTRO OM	H-MN	H-MN_BASE	L004A	2,90	13,96	PREPARAZIONE	
CENTRO OM	H-MN	H-MN_BASE	L005	2,50	7,23	DISIMPEGNO	
CENTRO OM	H-MN	H-MN_BASE	L005A	2,50	3,41	BAGNO	
CENTRO OM	H-MN	H-MN_BASE	L006	3,00	38,85	DIAGNOSTICA	
CENTRO OM	H-MN	H-MN_BASE	L007	2,90	10,18	SALA REGIA	
CENTRO OM	H-MN	H-MN_BASE	L008	3,00	31,19	DIAGNOSTICA	
CENTRO OM	H-MN	H-MN_BASE	L009	2,60	3,16	ANTIBAGNO	
CENTRO OM	H-MN	H-MN_BASE	L009A	2,60	4,7	W.C.	
CENTRO OM	H-MN	H-MN_BASE	L010	2,95	8,21	SALA COMANDI	
CENTRO OM	H-MN	H-MN_BASE	L011	3,00	31,25	DIAGNOSTICA	
CENTRO OM	H-MN	H-MN_BASE	L012	3,25	3,86	DISIMPEGNO	
CENTRO OM	H-MN	H-MN_BASE	L012A	2,85	2,89	DISIMPEGNO	
CENTRO OM	H-MN	H-MN_BASE	L012B	2,85	17,11	DIAGNOSTICA	
CENTRO OM	H-MN	H-MN_BASE	L013	2,90	12,23	AMBULATORIO	
CENTRO OM	H-MN	H-MN_BASE	L014	3,00	6,33	SALA COMANDI	
CENTRO OM	H-MN	H-MN_BASE	L014A	3,00	3,25	DEPOSITO	
CENTRO OM	H-MN	H-MN_BASE	L015	3,00	17,15	DIAGNOSTICA	
CENTRO OM	H-MN	H-MN_BASE	L016	3,00	28	ATTESA DEGENTI	
CENTRO OM	H-MN	H-MN_BASE	L017	3,00	13,45	REFERTAZIONE	
CENTRO OM	H-MN	H-MN_BASE	L017A	2,50	5,98	W.C.	
CENTRO OM	H-MN	H-MN_BASE	V001	3,30		VANO SCALE	21,4
CENTRO OM	H-MN	H-MN_BASE	V018	3,25	8,43	VANO SCALE	
CENTRO OM	H-MN	H-MN_BASE	V019	2,10	2,69	VANO ASCENSORE	
CENTRO OM	H-MN	H-MN_BASE	V020		2,98	VANO ASCENSORE	
CENTRO OM	H-MN	H-MN_BASE	V021	2,10		VANO ASCENSORE	6,6
CENTRO OM	H-MN	H-MN_BASE	V022	2,10		VANO ASCENSORE	6,67
CENTRO OM	H-MN	H-MN_BASE	V026	0	2,46	VANO SCALE	
CENTRO OM	H-MN	H-MN_BASE	V027		0,7	CAVEDIO	
CENTRO OM	H-MN	H-MN_BASE	V028	0	87,16	RAMPA	
CENTRO OM	H-MN	H-MN_BASE	V044		1,55	CAVEDIO QUADRI ELETTRICI	
CENTRO OM	H-MN	H-MN_BASE	V999	0	23,82	VANO SCALA	

TOTALE AREA NETTA	625,46
--------------------------	---------------

Allegato 1D

Codice Complesso	Codice Edificio	Codice Piano	Codice Locale	ALTEZZA	SUPERFICIE	Descrizione Scheda	ESCLUSI DALLA CESSIONE (mq)
CENTRO OM	H-MN	H-MN_PR	C001	2,50	66,77	CORRIDOIO	
CENTRO OM	H-MN	H-MN_PR	C001A	3,30	4,17	FILTRO ANTINCENDIO	
CENTRO OM	H-MN	H-MN_PR	C002	2,50	27,35	CORRIDOIO	
CENTRO OM	H-MN	H-MN_PR	C003	2,50	9,07	CORRIDOIO	
CENTRO OM	H-MN	H-MN_PR	C003A	2,50	11,33	CORRIDOIO	
CENTRO OM	H-MN	H-MN_PR	E001		15,07	TERRAZZO	
CENTRO OM	H-MN	H-MN_PR	L001	3,00	22,95	UFFICIO	
CENTRO OM	H-MN	H-MN_PR	L001A	3,00	22,82	UFFICIO	
CENTRO OM	H-MN	H-MN_PR	L002	2,45	2,56	DISIMPEGNO	
CENTRO OM	H-MN	H-MN_PR	L002A	2,45	2,25	ANTIBAGNO	
CENTRO OM	H-MN	H-MN_PR	L002B	2,45	3,23	W.C.	
CENTRO OM	H-MN	H-MN_PR	L003	3,00	24,88	AMBULATORIO	
CENTRO OM	H-MN	H-MN_PR	L004	3,00	16,76	AMBULATORIO	
CENTRO OM	H-MN	H-MN_PR	L005	3,00	17,28	UFFICIO	
CENTRO OM	H-MN	H-MN_PR	L005B	2,99	17,28	SPOGLIATOIO	
CENTRO OM	H-MN	H-MN_PR	L006	3,00	24,55	SALA RELAX	
CENTRO OM	H-MN	H-MN_PR	L007	2,60	2,77	ANTIBAGNO	
CENTRO OM	H-MN	H-MN_PR	L007A	3,30	4,03	W.C.	
CENTRO OM	H-MN	H-MN_PR	L008	2,60	2,95	ANTIBAGNO	
CENTRO OM	H-MN	H-MN_PR	L008A	3,30	4,24	W.C.	
CENTRO OM	H-MN	H-MN_PR	L009	2,50	7,3	ARCHIVIO	
CENTRO OM	H-MN	H-MN_PR	L010	3,30	4,34	DISIMPEGNO	
CENTRO OM	H-MN	H-MN_PR	L010A	3,00	31,3	AMBULATORIO	
CENTRO OM	H-MN	H-MN_PR	L011	3,30	7,2	DISIMPEGNO	
CENTRO OM	H-MN	H-MN_PR	L011A	3,00	24,6	ATTESA	
CENTRO OM	H-MN	H-MN_PR	L012	3,00	12,84	UFFICIO	
CENTRO OM	H-MN	H-MN_PR	L013	3,00	20,34	UFFICIO	
CENTRO OM	H-MN	H-MN_PR	L014	3	13,5	AMBULATORIO	
CENTRO OM	H-MN	H-MN_PR	L015	3	30,9	SEGRETERIA	
CENTRO OM	H-MN	H-MN_PR	L015A	3,28		W.C.	
CENTRO OM	H-MN	H-MN_PR	L016	2,76	5,98	DEPOSITO	
CENTRO OM	H-MN	H-MN_PR	V001	3,30		VANO SCALE	21,22
CENTRO OM	H-MN	H-MN_PR	V018	3,30	8,5	VANO SCALE	
CENTRO OM	H-MN	H-MN_PR	V019		2,69	VANO ASCENSORE	
CENTRO OM	H-MN	H-MN_PR	V021			VANO ASCENSORE	6,6
CENTRO OM	H-MN	H-MN_PR	V022			VANO ASCENSORE	6,67
CENTRO OM	H-MN	H-MN_PR	V111	0,00	8,1	VANO SCALE	
CENTRO OM	H-MN	H-MN_PR	V999	0,00	22,5	VANO SCALE	

TOTALE AREA NETTA	502,4
--------------------------	--------------

Allegato 2 Piano Economico

Nella Tabella a seguire sono rappresentati i Costi di funzionamento ed i volumi di Produzione su base annua della UO Medicina Nucleare Ospedale Maggiore oggetto di trasferimento.

Fattori produttivi		Ausl Bologna (cedente)	AOU BO (cessionario) - Costi e ricavi emergenti e cessanti	Ausl Bologna (cessanti ed emergenti)	Riferimento documenti allegati
COSTI		Valore annuale	Valore annuale	Valore annuale	
BA0020	B.1.A) Acquisti di beni sanitari	488.255,13	488.255,13		
BA0310	B.1.B) Acquisti di beni non sanitari	7.757,93	7.757,93		
BA0010	B.1) Acquisti di beni Totale	496.013,06	496.013,06		
BA0400	B.2.A) Acquisti servizi sanitari	16.224,00	16.224,00		
BA1560	B.2.B) Acquisti di servizi non sanitari	13.720,42	13.720,42		
	Servizi di supporto per spoke Ausl Bo (pulizie smaltimento rifiuti mensa utenze lavanderia)	130.918,99	-	130.918,99	
BA0390	B.2) Acquisti di servizi Totale	160.863,41	29.944,42		
BA1930	B.3.B) Manutenzione e riparazione agli impianti e macchinari	-	-		
BA1940	B.3.C) Manutenzione e riparazione alle attrezzature sanitarie e scientifiche	20.116,57	20.116,57		
BA1910	B.3) Manutenzione e riparazione (ordinaria esternalizzata) Totale	20.116,57	20.116,57		
BA2010	B.4.B) Canoni di noleggio	2.289,60	2.289,60		allegato 8
BA1990	B.4) Godimento di beni di terzi Totale	2.289,60	2.289,60		
BA2100	B.5.A) Costo del personale dirigente ruolo sanitario	509.427,70	509.427,70		allegato 10
BA2190	B.5.B) Costo del personale comparto ruolo sanitario	512.729,09	512.729,09		allegato 10
BA2090	B.5) Personale del ruolo sanitario Totale	1.022.156,80	1.022.156,80		
BA2370	B.7.B) Costo del personale comparto ruolo tecnico	96.125,27	96.125,27		allegato 10
BA2320	B.7) Personale del ruolo tecnico Totale	96.125,27	96.125,27		
BA2460	B.8.B) Costo del personale comparto ruolo amministrativo	38.566,71	38.566,71		allegato 10
BA2410	B.8) Personale del ruolo amministrativo	38.566,71	38.566,71		
BA2510	B.9.A) Imposte e tasse (escluso IRAP e IRES)	2.205,63	2.205,63		
BA2530	B.9.C) Altri oneri diversi di gestione	745,00	745,00		
BA2500	B.9) Oneri diversi di gestione Totale	2.950,63	2.950,63		
BA2590	B.11.A) Ammortamento dei fabbricati	6.139,98	6.139,98		
BA2620	B.11.B) Ammortamenti delle altre immobilizzazioni materiali	127.790,65	127.790,65		allegato 6
BA2580	B.11) Ammortamenti delle immobilizzazioni materiali Totale	133.930,63	133.930,63		
YA0020	Y.1.A) IRAP relativa a personale dipendente	79.988,21	79.988,21		
YA0010	Y.1) IRAP Totale	79.988,21	79.988,21		
TOTALE COSTI		2.053.000,88	1.922.081,89	- 1.922.081,89	
Fatturazione diretta vs Aou BO per PET e direttore		811.422,01	811.422,01	- 811.422,01	
RICAVI					
	Specialistica a residenti della Regione	201.967,20			
	Specialistica a residenti di altre Regioni	188.267,40			
	Totale Mobilità attiva	390.234,60	- 390.234,60	390.234,60	
	Ambulanti residenti	2.411.079,60	- 2.411.079,60	2.411.079,60	
	Degenti	1.114.651,40	- 1.114.651,40	1.114.651,40	
	Produzione Ausl Bologna	3.525.731,00	- 3.525.731,00	3.525.731,00	
	Saldo costi e ricavi cessanti ed emergenti		- 1.182.461,71	1.182.461,71	

Tenuto conto di quanto dichiarato in premessa del testo convenzionale "Che dal punto di vista economico, occorre inoltre prevedere meccanismi di compensazione/rimborso, che tengano conto del costo sostenuto e del valore del trasferimento con modifica e adeguamento dei relativi Accordi di fornitura, dichiarandosi sin da ora che gli unici movimenti economici tra le Aziende interessate sono quelli corrispondenti al rimborso delle spese effettivamente sostenute ed agli eventuali risparmi realizzati, le Aziende condividono il

riconoscimento dei costi di produzione per le prestazioni richieste da Ausl Bologna per i degenti e ambulantanti nonché per i residenti nell'ambito territoriale di Ausl Bologna.

Le Aziende concordano sull'identificazione dei fattori produttivi da includere nel calcolo del costo di produzione delle prestazioni erogate: il personale, i beni sanitari e non sanitari, le attrezzature, i servizi sanitari e non sanitari. Il costo di produzione della medicina nucleare viene valutato ogni anno, monitorato e rendicontato a consuntivo. Tale costo viene ripartito tra le aziende attraverso un costo medio a prestazione che tenga conto del livello di assorbimento di risorse della prestazione stessa, dei volumi complessivi erogati e delle marginalità economica che caratterizzano le prestazioni della UO Medicina Nucleare.

I costi relativi ai fattori produttivi menzionati sono sostenuti dall'IRCCS AOU per effetto del trasferimento di attività ad eccezione dei costi dei servizi non sanitari relativi allo spoke presso l'Ospedale Maggiore (pulizie spazi, mensa, utenze, smaltimento rifiuti, ecc.....) che restano in capo ad AUSL, come definito nella sezione 'Oggetto' dell'atto convenzionale. Il cedente, inoltre, per i primi 6 mesi di attività garantirà il servizio di fisica sanitaria. In fase di ripartizione si tiene conto di quanto già sostenuto dall'Ausl nell'ambito degli scambi economici fra le aziende in relazione a quanto dovuto per le prestazioni ricevute e i costi già sostenuti dal cedente.

ALLEGATO 3 - ARREDI

Elenco analitico arredi oggetto di cessione

N.Inventario	Descrizione	Descrizione categoria	Cdc	Ubicazione	Data installazione	Data collaudo	Causale acquisto	Fornitore	Cod. stanza	Valore acquisto	Ammortamento al 31.12.2021	valore residuo al 31.12.2021
ABO3741	9CL9353 PORTARIFIUTI	CARRELLO	15050401 MENUC:OM -MEDICINA NUCLEARE	OM,H-MN,BASE,L012B	28/06/2004	28/06/2004	proprietà		OM,H-MN,BASE,L012B	1.499,98		0,00
ABO4239	9AB0036 PIANTANA FLEBO	PIANTANA PORTAINFUSIONE	15050401 MENUC:OM -MEDICINA NUCLEARE	OM,H-MN,BASE,L004	28/06/2004	28/06/2004	proprietà		OM,H-MN,BASE,L004	68,17		0,00
ABO4240	9AB0036 PIANTANA FLEBO	PIANTANA PORTAINFUSIONE	15050401 MENUC:OM -MEDICINA NUCLEARE	OM,H-MN,BASE,L011	28/06/2004	28/06/2004	proprietà		OM,H-MN,BASE,L011	68,17		0,00
ABO4242	9SS6091 SEDIA	SEDIA /POLTRONA	15050401 MENUC:OM -MEDICINA NUCLEARE	OM,H-MN,P01,L005	28/06/2004	28/06/2004	proprietà		OM,H-MN,P01,L005	215,37		0,00
ABO4243	9SS6091 SEDIA	SEDIA /POLTRONA	15050401 MENUC:OM -MEDICINA NUCLEARE	OM,H-MN,PR,L015	28/06/2004	28/06/2004	proprietà		OM,H-MN,PR,L015	215,37		0,00
ABO4244	9SS6091 SEDIA	SEDIA /POLTRONA	15050401 MENUC:OM -MEDICINA NUCLEARE	OM,H-MN,PR,L015	28/06/2004	28/06/2004	proprietà		OM,H-MN,PR,L015	215,37		0,00
ABO4259	8UF1024 SCRIVANIA	SCRIVANIA /RIUNITO	15050401 MENUC:OM -MEDICINA NUCLEARE	OM,H-MN,BASE,L011	28/06/2004	28/06/2004	proprietà		OM,H-MN,BASE,L011	191,74		0,00
ABO4262	9AA0004 ATTACCAPANNI A MURO	APPENDIABILI	15050401 MENUC:OM -MEDICINA NUCLEARE	OM,H-MN,PR,L011	28/06/2004	28/06/2004	proprietà		OM,H-MN,PR,L011	89,56		0,00
ABO4263	9AA0004 ATTACCAPANNI A MURO	APPENDIABILI	15050401 MENUC:OM -MEDICINA NUCLEARE	OM,H-MN,BASE,L004	28/06/2004	28/06/2004	proprietà		OM,H-MN,BASE,L004	89,56		0,00
ABO4264	8UF1024 SCRIVANIA	SCRIVANIA /RIUNITO	15050401 MENUC:OM -MEDICINA NUCLEARE	OM,H-MN,PR,L001A	28/06/2004	28/06/2004	proprietà		OM,H-MN,PR,L001A	191,74		0,00
ABO4265	8UF9038 FIANCHI	ARMADIO	15050401 MENUC:OM -MEDICINA NUCLEARE	OM,H-MN,BASE,L010	28/06/2004	28/06/2004	proprietà		OM,H-MN,BASE,L010	298,95		0,00
ABO4266	8VA0211 PORTA PC 3	CARRELLO	15050401 MENUC:OM -MEDICINA NUCLEARE	OM,H-MN,PR,L001	28/06/2004	28/06/2004	proprietà		OM,H-MN,PR,L001	430,73		0,00
ABO4267	XL BP 1437 BASE CASSETT.	ARMADIO	15050401 MENUC:OM -MEDICINA NUCLEARE	OM,H-MN,BASE,L004	28/06/2004	28/06/2004	proprietà		OM,H-MN,BASE,L004	296,02		0,00
ABO4268	VP 10 VASSOJO	ARMADIO	15050401 MENUC:OM -MEDICINA NUCLEARE	OM,H-MN,BASE,L004	28/06/2004	28/06/2004	proprietà		OM,H-MN,BASE,L004	2.104,92		0,00
ABO5264	8UF1024 SCRIVANIA	SCRIVANIA /RIUNITO	15050401 MENUC:OM -MEDICINA NUCLEARE	OM,H-MN,PR,L004	28/06/2004	28/06/2004	proprietà		OM,H-MN,PR,L004	191,74		0,00
ABO71868	ARMADIATURA ATTREZZATA - LOCALE 1 -DISEGNO 36141CO	ARMADIATURA ATTREZZATE	15050401 MENUC:OM -MEDICINA NUCLEARE	OM,H-MN,BASE,L011	20/01/2006	20/01/2006	proprietà		OM,H-MN,BASE,L011	2.661,84		0,00
ABO71869	ARMADIO ZONA FILTRO - LOCALE 4 -VEDI NOTE	ARMADIO	15050401 MENUC:OM -MEDICINA NUCLEARE	OM,H-MN,PR,L010	20/01/2006	20/01/2006	proprietà		OM,H-MN,PR,L010	642,60		0,00
ABO71872	PARAVENTO 3 ELEMENTI 160X156H SU PIEDINI COL.AZZUR	PARAVENTO	15050401 MENUC:OM -MEDICINA NUCLEARE	OM,H-MN,BASE,L011	20/01/2006	20/01/2006	proprietà		OM,H-MN,BASE,L011	717,60		0,00
ABO71873	ARMADIO METALLICO ANTE SCORREVOLI DA 120 CM.COD.9A	ARMADIO	15050401 MENUC:OM -MEDICINA NUCLEARE	OM,H-MN,BASE,L016	20/01/2006	20/01/2006	proprietà		OM,H-MN,BASE,L016	757,20		0,00
ABO71874	SEDIA SU GAMBIE S/BRACCIOLI POLIPROPILENE ART.11COL	SEDIA /POLTRONA	15050401 MENUC:OM -MEDICINA NUCLEARE	OM,H-MN,BASE,L001	20/01/2006	20/01/2006	proprietà		OM,H-MN,BASE,L001	1.066,00		0,00
ABO71875	COD.XLBP1437 BASE CASSETTIERA CON PIEDINI NR.6CASS	CLASSIFICATORE /CASSETTIERA	15050401 MENUC:OM -MEDICINA NUCLEARE	OM,H-MN,BASE,L016	20/01/2006	20/01/2006	proprietà		OM,H-MN,BASE,L016	1.361,80		0,00
ABO71877	NR.3 TAVOLI SERVITORI A LEGGIO COD.9CE0005NR.3 TAV	TAVOLO	15050401 MENUC:OM -MEDICINA NUCLEARE	OM,H-MN,BASE,L011	20/01/2006	20/01/2006	proprietà		OM,H-MN,BASE,L011	743,70		0,00
ABO71878	ARMADIO METALLO ANTE VETROSCORREVOLI DA 180CM.COLO	ARMADIO	15050401 MENUC:OM -MEDICINA NUCLEARE	OM,H-MN,PR,L001A	20/01/2006	20/01/2006	proprietà		OM,H-MN,PR,L001A	545,40		0,00
ABO71879	COMPLETAMENTO ARREDI CAMERA CALDAVEDI NOTE	ARMADIATURA ATTREZZATE	15050401 MENUC:OM -MEDICINA NUCLEARE	OM,H-MN,PR,L005	20/01/2006	20/01/2006	proprietà		OM,H-MN,PR,L005	1.132,91		0,00
ABO71880	PENSILE ANTA LAMINATO E RIPIANI COD.XLDPN2311COLORE	ARMADIO	15050401 MENUC:OM -MEDICINA NUCLEARE	OM,H-MN,BASE.L005A	20/01/2006	20/01/2006	proprietà		OM,H-MN,BASE.L005A	142,24		0,00
ABO71881	COD.XLBP1433 BASE DIM.660X460X870 + TOP MQ.1COD.TB	ARMADIO	15050401 MENUC:OM -MEDICINA NUCLEARE	OM,H-MN,PR,L010A	20/01/2006	20/01/2006	proprietà		OM,H-MN,PR,L010A	276,25		0,00
ABO71884	SGABELLO FAGGIO SENZA BRACCIOLI SU PIEDINICOD.9558	SGABELLO	15050401 MENUC:OM -MEDICINA NUCLEARE	OM,H-MN,BASE.L012B	20/01/2006	20/01/2006	proprietà		OM,H-MN,BASE.L012B	329,72		0,00
ABO71900	ARMADIO SPOGLIATOIO 2 POSTI CON CHIUSURALUCCHETTAB	ARMADIO SPOGLIATOIO	15050401 MENUC:OM -MEDICINA NUCLEARE	OM,H-MN,PR,L010A	06/12/2005	06/12/2005	proprietà		OM,H-MN,PR,L010A	4.560,00		0,00
ABO72436	- BANCONE RICEVIMENTO - CORRIDOIO LOCALE 18 -COMP	BANCONE RICEVIMENTO	15050401 MENUC:OM -MEDICINA NUCLEARE	OM,H-MN,BASE,C001	08/02/2006	08/02/2006	proprietà		OM,H-MN,BASE,C001	1.182,35		0,00
ABO72569	SEDIA SENZA BRACCIOLI 3 POSTI MOD.16 TEN COLOREBLU	SEDIA /POLTRONA	15050401 MENUC:OM -MEDICINA NUCLEARE	OM,H-MN,BASE,L001	18/07/2006	18/07/2006	proprietà		OM,H-MN,BASE,L001	2.018,03		0,00
ABO72570	SEDIA SENZA BRACCIOLI BASE GAMBE ART.1.CILOREBLU(P	SEDIA /POLTRONA	15050401 MENUC:OM -MEDICINA NUCLEARE	OM,H-MN,BASE,L001	18/07/2006	18/07/2006	proprietà		OM,H-MN,BASE,L001	895,35		0,00
ABO72571	ARMADIO METALLO AMTE SCORREVLVOLI CM.150COD.9AG1115	ARMADIO	15050401 MENUC:OM -MEDICINA NUCLEARE	OM,H-MN,PR,L006	18/07/2006	18/07/2006	proprietà		OM,H-MN,PR,L006	558,43		0,00
ABO73481	COD. 315855 BASE A VETRINA 2 ANTE COLORE VERDEFLOR	ARMADIO	15050401 MENUC:OM -MEDICINA NUCLEARE	OM,H-MN,BASE,L004	12/10/2006	12/10/2006	proprietà		OM,H-MN,BASE,L004	927,60		0,00
ABO85343	COD.816009 CARRELLO ACCIAIO INOX A 6 CASSETTI INTE	CARRELLO	15050401 MENUC:OM -MEDICINA NUCLEARE	OM,H-MN,BASE.L004A	22/09/2010	22/09/2010	proprietà		OM,H-MN,BASE.L004A	606,67		0,00
ABO85724	COD.371251R SGABELLO IMBOTTITO CON SCHIENALE SURIJO	SGABELLO	15050401 MENUC:OM -MEDICINA NUCLEARE	OM,H-MN,BASE.L012B	28/10/2010	28/10/2010	proprietà		OM,H-MN,BASE.L012B	124,20		0,00
ABO86971	COD.PG64003 POLTRONA PRELIEVI SU RUOTE CONBRACCIALI	POLTRONA PRELIEVI	15050401 MENUC:OM -MEDICINA NUCLEARE	OM,H-MN,BASE.L016	12/07/2011	12/07/2011	proprietà		OM,H-MN,BASE.L016	1.592,40		0,00
ABO96290	COD.CF29022 CARRELLO UTILITY LINKAR CASSETTI 60 CM	CARRELLO	15050401 MENUC:OM -MEDICINA NUCLEARE	OM,H-MN,BASE,C001B	10/04/2017	10/04/2017	proprietà		OM,H-MN,BASE,C001B	713,70	89,21	312,25
ABO96291	COD.ZMU51207 POLTRONCINA OPERATIVA SU RUOTECON BRA	SEDIA /POLTRONA	15050401 MENUC:OM -MEDICINA NUCLEARE	OM,H-MN,BASE.L007	10/04/2017	10/04/2017	proprietà		OM,H-MN,BASE.L007	111,02		0,00
ABO96292	COD.ZMU51207 POLTRONCINA OPERATIVA SU RUOTECON BRA	SEDIA /POLTRONA	15050401 MENUC:OM -MEDICINA NUCLEARE	OM,H-MN,BASE.L007	10/04/2017	10/04/2017	proprietà		OM,H-MN,BASE.L007	111,02		0,00
ABO96293	COD.ZMU51207 POLTRONCINA OPERATIVA SU RUOTECON BRA	SEDIA /POLTRONA	15050401 MENUC:OM -MEDICINA NUCLEARE	OM,H-MN,BASE.L007	10/04/2017	10/04/2017	proprietà		OM,H-MN,BASE.L007	111,02		0,00
ABO96294	COD.ZMU00164 SEDIA MATERIALE PLASTICO COLORE BLU(P	SEDIA /POLTRONA	15050401 MENUC:OM -MEDICINA NUCLEARE	OM,H-MN,BASE.L001	10/04/2017	10/04/2017	proprietà		OM,H-MN,BASE.L001	47,54		0,00
ABO96295	COD.ZMU00164 SEDIA MATERIALE PLASTICO COLORE BLU(P	SEDIA /POLTRONA	15050401 MENUC:OM -MEDICINA NUCLEARE	OM,H-MN,BASE.L008	10/04/2017	10/04/2017	proprietà		OM,H-MN,BASE.L008	47,54		0,00
ABO96296	COD.ZMU00164 SEDIA MATERIALE PLASTICO COLORE BLU(P	SEDIA /POLTRONA	15050401 MENUC:OM -MEDICINA NUCLEARE	OM,H-MN,BASE.L016	10/04/2017	10/04/2017	proprietà		OM,H-MN,BASE.L016	47,54		0,00
ABO96297	COD.ZMU00164 SEDIA MATERIALE PLASTICO COLORE BLU(P	SEDIA /POLTRONA	15050401 MENUC:OM -MEDICINA NUCLEARE	OM,H-MN,BASE.L016	10/04/2017	10/04/2017	proprietà		OM,H-MN,BASE.L016	47,54		0,00
ABO96298	COD.ZMU00164 SEDIA MATERIALE PLASTICO COLORE BLU(P	SEDIA /POLTRONA	15050401 MENUC:OM -MEDICINA NUCLEARE	OM,H-MN,BASE.L016	10/04/2017	10/04/2017	proprietà		OM,H-MN,BASE.L016	47,54		0,00
ABO96299	COD.ZMU51213 SGABELLO ALTO CON SCHIENALE ELEV.VAZ.GA	SGABELLO	15050401 MENUC:OM -MEDICINA NUCLEARE	OM,H-MN,BASE.L017	10/04/2017	10/04/2017	proprietà		OM,H-MN,BASE.L017	135,62		0,00
ABO96300	COD.ZMU51213 SGABELLO ALTO CON SCHIENALE ELEV.VAZ.GA	SGABELLO	15050401 MENUC:OM -MEDICINA NUCLEARE	OM,H-MN,BASE.L017	10/04/2017	10/04/2017	proprietà		OM,H-MN,BASE.L017	135,62		0,00
ABO96301	COD.ZMU51213 SGABELLO ALTO CON SCHIENALE ELEV.VAZ.GA	SGABELLO	15050401 MENUC:OM -MEDICINA NUCLEARE	OM,H-MN,BASE.L017	10/04/2017	10/04/2017	proprietà		OM,H-MN,BASE.L017	135,62		0,00
ABO96302	SISTEMA DIVISORIO DIVIFLEX MOD.MDULFLEXLOC. ATTE	PARETE DIVISORIA	15050401 MENUC:OM -MEDICINA NUCLEARE	OM,H-MN,BASE.L016	05/04/2017	05/04/2017	proprietà		OM,H-MN,BASE.L016	744,20	93,03	325,57
ABO96303	SISTEMA DIVISORIO DIVIFLEX MOD. MDULFLEXSALA DIAG	PARETE DIVISORIA	15050401 MENUC:OM -MEDICINA NUCLEARE	OM,H-MN,BASE.L008	05/04/2017	05/04/2017	proprietà		OM,H-MN,BASE.L008	170,80		0,00
ABO96304	SISTEMA DIVISORIO DIVIFLEX MOD. MDULFLEXSALA DIAN	PARETE DIVISORIA	15050401 MENUC:OM -MEDICINA NUCLEARE	OM,H-MN,BASE.L006	05/04/2017	05/04/2017	proprietà		OM,H-MN,BASE.L006	219,60		0,00
ABO96350	COD.AS03417 PARETE TECNICA SALA TAC 2COMPOSTA DA:	ARMADIATURA ATTREZZATE	15050401 MENUC:OM -MEDICINA NUCLEARE	OM,H-MN,BASE.L006	10/05/2017	10/05/2017	proprietà		OM,H-MN,BASE.L006	982,10	122,76	429,68
ABO96351	RIF. AS03417 PARETE ATTREZZATA SALA TAC 3COMPOSTA	ARMADIATURA ATTREZZATE	15050401 MENUC:OM -MEDICINA NUCLEARE	OM,H-MN,BASE.L008	10/05/2017	10/05/2017	proprietà		OM,H-MN,BASE.L008	982,10	122,76	429,68
ABO96352	RIF.PI00517 BANCO APPOGGIO SALA REFERTAZIONECOMP	BANCO PER LABORATORIO	15050401 MENUC:OM -MEDICINA NUCLEARE	OM,H-MN,BASE.L017	18/05/2017	18/05/2017	proprietà		OM,H-MN,BASE.L017	2.775,50	346,94	1.214,27
ABO96353	COD.CU-006 PENSILE 2 RIPIANI45X35X74H - PORTATA RI	ARMADIO	15050401 MENUC:OM -MEDICINA NUCLEARE	OM,H-MN,BASE.L017	10/05/2017	10/05/2017	proprietà		OM,H-MN,BASE.L017	106,14		0,00
ABO96354	COD.CU-006 PENSILE 2 RIPIANI45X35X74H - PORTATA RI	ARMADIO	15050401 MENUC:OM -MEDICINA NUCLEARE	OM,H-MN,BASE.L017	10/05/2017	10/05/2017	proprietà		OM,H-MN,BASE.L017	106,14		0,00
ABO102234	COD.ZMU51213 SGABELLO ALTO CON SCHIENALEELEVAZIONE	SGABELLO	15050401 MENUC:OM -MEDICINA NUCLEARE	OM,H-MN,BASE.L017	10/12/2019	10/12/2019	proprietà		OM,H-MN,BASE.L017	135,61		0,00
ABO102235	COD.ZMU51213 SGABELLO ALTO CON SCHIENALEELEVAZIONE	SGABELLO	15050401 MENUC:OM -MEDICINA NUCLEARE	OM,H-MN,BASE.L017	10/12/2019	10/12/2019	proprietà		OM,H-MN,BASE.L017	135,62		0,00
ABO103905	COD.ZMU51207 POLTRONCINA OPERATIVA IMBOTTITA SU	SEDIA /POLTRONA	15050401 MENUC:OM -MEDICINA NUCLEARE	OM,H-MN,PAT.L014	25/09/2020	25/09/2020	proprietà		OM,H-MN,PAT.L014	114,35		0,00
ABO103906	COD.ZMU51207 POLTRONCINA OPERATIVA IMBOTTITA SU	SEDIA /POLTRONA	15050401 MENUC:OM -MEDICINA NUCLEARE	OM,H-MN,PR.L003	25/09/2020	25/09/2020	proprietà		OM,H-MN,PR.L003	114,35		0,00
ABO103907	COD.ZMU51207 POLTRONCINA OPERATIVA IMBOTTITA SU	SEDIA /POLTRONA	15050401 MENUC:OM -MEDICINA NUCLEARE	OM,H-MN,PAT.L017	25/09/2020	25/09/2020	proprietà		OM,H-MN,PAT.L017	114,35		0,00
BOC65931	CARRELLO00065931 (ETICHETTA DI ORIGINE)	CARRELLO	15050401 MENUC:OM -MEDICINA NUCLEARE	OM,H-MN,PR,L010A	16/07/2001	16/07/2001	proprietà		OM,H-MN,PR,L010A	1.729,72		0,00
BOC67689	CARRELLO00067689 (ETICHETTA DI ORIGINE)	CARRELLO	15050401 MENUC:OM -MEDICINA NUCLEARE	OM,H-MN,BASE,C001	28/01/2002	28/01/2002	proprietà		OM,H-MN,BASE,C001	767,24		0,00
BOC86432	BARRELA00086432 (ETICHETTA DI ORIGINE)	BARRELA DOCCIA	15050401 MENUC:OM -MEDICINA NUCLEARE	OM,H-MN,BASE,L011	20/05/2003	20/05/2003	proprietà		OM,H-MN,BASE,L011	1.363,47		0,00
BOC87674	CARROZZELLA00087674 (ETICHETTA DI ORIGINE)	CARROZZELLA	15050401 MENUC:OM -MEDICINA NUCLEARE	OM,H-M								

ALLEGATO 3 - ARREDI

Elenco analitico arredi oggetto di cessione

N. Inventario	Descrizione	Descrizione categoria	Cdc	Ubicazione	Data installazione	Data collaudo	Causale acquisto	Fornitore	Cod. stanza	Valore acquisto	Ammortamento al 31.12.2021	valore residuo al 31.12.2021
BOC27032268	SEDIA /POLTRONA27032268 (ETICHETTA DI ORIGINE)	SEDIA /POLTRONA	15050401 MENU.C:OM -MEDICINA NUCLEARE	OM,H-MN,PR,L004	02/01/1990	02/01/1990	proprietà		OM,H-MN,PR,L004	233,44		0,00
BOC27032269	SEDIA /POLTRONA27032269 (ETICHETTA DI ORIGINE)	SEDIA /POLTRONA	15050401 MENU.C:OM -MEDICINA NUCLEARE	OM,H-MN,PR,L004	02/01/1990	02/01/1990	proprietà		OM,H-MN,PR,L004	419,88		0,00
BOC27032270	SEDIA /POLTRONA27032270 (ETICHETTA DI ORIGINE)	SEDIA /POLTRONA	15050401 MENU.C:OM -MEDICINA NUCLEARE	OM,H-MN,PR,L005	02/01/1990	02/01/1990	proprietà		OM,H-MN,PR,L005	419,88		0,00
BOC27032271	SEDIA /POLTRONA27032271 (ETICHETTA DI ORIGINE)	SEDIA /POLTRONA	15050401 MENU.C:OM -MEDICINA NUCLEARE	OM,H-MN,PR,L005	02/01/1990	02/01/1990	proprietà		OM,H-MN,PR,L005	350,16		0,00
BOC27032272	SEDIA /POLTRONA27032272 (ETICHETTA DI ORIGINE)	SEDIA /POLTRONA	15050401 MENU.C:OM -MEDICINA NUCLEARE	OM,H-MN,PR,L005	02/01/1990	02/01/1990	proprietà		OM,H-MN,PR,L005	419,88		0,00
BOC27032273	SEDIA /POLTRONA27032273 (ETICHETTA DI ORIGINE)	SEDIA /POLTRONA	15050401 MENU.C:OM -MEDICINA NUCLEARE	OM,H-MN,PR,L006	02/01/1990	02/01/1990	proprietà		OM,H-MN,PR,L006	233,44		0,00
BOC27032274	SEDIA /POLTRONA27032274 (ETICHETTA DI ORIGINE)	SEDIA /POLTRONA	15050401 MENU.C:OM -MEDICINA NUCLEARE	OM,H-MN,PR,L006	02/01/1990	02/01/1990	proprietà		OM,H-MN,PR,L006	419,88		0,00
BOC27032275	SEDIA /POLTRONA27032275 (ETICHETTA DI ORIGINE)	SEDIA /POLTRONA	15050401 MENU.C:OM -MEDICINA NUCLEARE	OM,H-MN,BASE,L004A	02/01/1990	02/01/1990	proprietà		OM,H-MN,BASE,L004A	419,88		0,00
BOC27032277	TAVOLO27032277 (ETICHETTA DI ORIGINE)	TAVOLO	15050401 MENU.C:OM -MEDICINA NUCLEARE	OM,H-MN,PR,L013	02/01/1988	02/01/1988	proprietà		OM,H-MN,PR,L013	112,07		0,00
BOC27032278	SEDIA /POLTRONA27032278 (ETICHETTA DI ORIGINE)	SEDIA /POLTRONA	15050401 MENU.C:OM -MEDICINA NUCLEARE	OM,H-MN,PR,L001A	02/01/1991	02/01/1991	proprietà		OM,H-MN,PR,L001A	114,14		0,00
BOC27032279	SEDIA /POLTRONA27032279 (ETICHETTA DI ORIGINE)	SEDIA /POLTRONA	15050401 MENU.C:OM -MEDICINA NUCLEARE	OM,H-MN,PR,L003	02/01/1991	02/01/1991	proprietà		OM,H-MN,PR,L003	114,14		0,00
BOC27032283	ARMADIO27032283 (ETICHETTA DI ORIGINE)	ARMADIO	15050401 MENU.C:OM -MEDICINA NUCLEARE	OM,H-MN,BASE,L004	02/01/1980	02/01/1980	proprietà		OM,H-MN,BASE,L004	108,46		0,00
BOC27032284	APPENDIABITI27032284 (ETICHETTA DI ORIGINE)	APPENDIABITI	15050401 MENU.C:OM -MEDICINA NUCLEARE	OM,H-MN,P01,L005	02/01/1990	02/01/1990	proprietà		OM,H-MN,P01,L005	50,10		0,00
BOC27032286	SCRIVANIA /RIUNITO27032286 (ETICHETTA DI ORIGINE)	SCRIVANIA /RIUNITO	15050401 MENU.C:OM -MEDICINA NUCLEARE	OM,H-MN,BASE,L013	02/01/1984	02/01/1984	proprietà		OM,H-MN,BASE,L013	136,34		0,00
BOC27032287	SEDIA /POLTRONA27032287 (ETICHETTA DI ORIGINE)	SEDIA /POLTRONA	15050401 MENU.C:OM -MEDICINA NUCLEARE	OM,H-MN,BASE,L013	02/01/1991	02/01/1991	proprietà		OM,H-MN,BASE,L013	114,14		0,00
BOC27032288	SEDIA /POLTRONA27032288 (ETICHETTA DI ORIGINE)	SEDIA /POLTRONA	15050401 MENU.C:OM -MEDICINA NUCLEARE	OM,H-MN,P01,L008	02/01/1990	02/01/1990	proprietà		OM,H-MN,P01,L008	72,30		0,00
BOC27032290	SEDIA /POLTRONA27032290 (ETICHETTA DI ORIGINE)	SEDIA /POLTRONA	15050401 MENU.C:OM -MEDICINA NUCLEARE	OM,H-MN,PR,L011A	02/01/1990	02/01/1990	proprietà		OM,H-MN,PR,L011A	72,30		0,00
BOC27032291	SEDIA /POLTRONA27032291 (ETICHETTA DI ORIGINE)	SEDIA /POLTRONA	15050401 MENU.C:OM -MEDICINA NUCLEARE	OM,H-MN,PR,L013	02/01/1990	02/01/1990	proprietà		OM,H-MN,PR,L013	72,30		0,00
BOC27032292	SEDIA /POLTRONA27032292 (ETICHETTA DI ORIGINE)	SEDIA /POLTRONA	15050401 MENU.C:OM -MEDICINA NUCLEARE	OM,H-MN,P01,L010	02/01/1990	02/01/1990	proprietà		OM,H-MN,P01,L010	72,30		0,00
BOC27032295	ARMADIO27032295 (ETICHETTA DI ORIGINE)	ARMADIO	15050401 MENU.C:OM -MEDICINA NUCLEARE	OM,H-MN,P01,L010	02/01/1980	02/01/1980	proprietà		OM,H-MN,P01,L010	108,46		0,00
BOC27032299	PORTA SACCO PER BIANCHERIA SPORCA27032299 (ETICHETTA DI ORIGINE)	CARRELLO	15050401 MENU.C:OM -MEDICINA NUCLEARE	OM,H-MN,BASE,L016	02/01/1991	02/01/1991	proprietà		OM,H-MN,BASE,L016	199,35		0,00
BOC27032303	SCRIVANIA /RIUNITO27032303 (ETICHETTA DI ORIGINE)	SCRIVANIA /RIUNITO	15050401 MENU.C:OM -MEDICINA NUCLEARE	OM,H-MN,P01,L005	02/01/1984	02/01/1984	proprietà		OM,H-MN,P01,L005	136,34		0,00
BOC27032307	SCRIVANIA /RIUNITO27032307 (ETICHETTA DI ORIGINE)	SCRIVANIA /RIUNITO	15050401 MENU.C:OM -MEDICINA NUCLEARE	OM,H-MN,BASE,L014	02/01/1984	02/01/1984	proprietà		OM,H-MN,BASE,L014	136,34		0,00
BOC27032308	SEDIA /POLTRONA27032308 (ETICHETTA DI ORIGINE)	SEDIA /POLTRONA	15050401 MENU.C:OM -MEDICINA NUCLEARE	OM,H-MN,P01,L005	02/01/1990	02/01/1990	proprietà		OM,H-MN,P01,L005	72,30		0,00
BOC27032309	SEDIA /POLTRONA27032309 (ETICHETTA DI ORIGINE)	SEDIA /POLTRONA	15050401 MENU.C:OM -MEDICINA NUCLEARE	OM,H-MN,PR,L010A	02/01/1990	02/01/1990	proprietà		OM,H-MN,PR,L010A	72,30		0,00
BOC27032314	SEDIA /POLTRONA27032314 (ETICHETTA DI ORIGINE)	SEDIA /POLTRONA	15050401 MENU.C:OM -MEDICINA NUCLEARE	OM,H-MN,PR,L001A	02/01/1991	02/01/1991	proprietà		OM,H-MN,PR,L001A	114,14		0,00
BOC27032316	ARMADIO27032316 (ETICHETTA DI ORIGINE)	ARMADIO	15050401 MENU.C:OM -MEDICINA NUCLEARE	OM,H-MN,PR,L015	05/08/1988	05/08/1988	proprietà		OM,H-MN,PR,L015	440,02		0,00
BOC27032317	SEDIA /POLTRONA27032317 (ETICHETTA DI ORIGINE)	SEDIA /POLTRONA	15050401 MENU.C:OM -MEDICINA NUCLEARE	OM,H-MN,BASE,L010	02/01/1990	02/01/1990	proprietà		OM,H-MN,BASE,L010	72,30		0,00
BOC27032319	SEDIA /POLTRONA27032319 (ETICHETTA DI ORIGINE)	SEDIA /POLTRONA	15050401 MENU.C:OM -MEDICINA NUCLEARE	OM,H-MN,BASE,L011	02/01/1990	02/01/1990	proprietà		OM,H-MN,BASE,L011	72,30		0,00
BOC27032321	SEDIA /POLTRONA27032321 (ETICHETTA DI ORIGINE)	SEDIA /POLTRONA	15050401 MENU.C:OM -MEDICINA NUCLEARE	OM,H-MN,PR,L001A	02/01/1991	02/01/1991	proprietà		OM,H-MN,PR,L001A	114,14		0,00
BOC27032322	TAVOLO27032322 (ETICHETTA DI ORIGINE)	TAVOLO	15050401 MENU.C:OM -MEDICINA NUCLEARE	OM,H-MN,PR,C001	02/01/1988	02/01/1988	proprietà		OM,H-MN,PR,C001	112,07		0,00
BOC27032323	APPENDIABITI27032323 (ETICHETTA DI ORIGINE)	APPENDIABITI	15050401 MENU.C:OM -MEDICINA NUCLEARE	OM,H-MN,PR,L013	02/01/1990	02/01/1990	proprietà		OM,H-MN,PR,L013	117,75		0,00
BOC27032324	CARRELLO27032324 (ETICHETTA DI ORIGINE)	CARRELLO	15050401 MENU.C:OM -MEDICINA NUCLEARE	OM,H-MN,P01,L008	02/01/1980	02/01/1980	proprietà		OM,H-MN,P01,L008	77,47		0,00
BOC27032326	SEDIA /POLTRONA27032326 (ETICHETTA DI ORIGINE)	SEDIA /POLTRONA	15050401 MENU.C:OM -MEDICINA NUCLEARE	OM,H-MN,PR,L015	02/01/1991	02/01/1991	proprietà		OM,H-MN,PR,L015	114,14		0,00
BOC27032327	SEDIA /POLTRONA27032327 (ETICHETTA DI ORIGINE)	SEDIA /POLTRONA	15050401 MENU.C:OM -MEDICINA NUCLEARE	OM,H-MN,PR,L001A	02/01/1991	02/01/1991	proprietà		OM,H-MN,PR,L001A	114,14		0,00
BOC27032328	SEDIA /POLTRONA27032328 (ETICHETTA DI ORIGINE)	SEDIA /POLTRONA	15050401 MENU.C:OM -MEDICINA NUCLEARE	OM,H-MN,PR,L001A	02/01/1991	02/01/1991	proprietà		OM,H-MN,PR,L001A	114,14		0,00
BOC27032330	ARMADIO27032330 (ETICHETTA DI ORIGINE)	ARMADIO	15050401 MENU.C:OM -MEDICINA NUCLEARE	OM,H-MN,PR,L015	05/07/1988	05/07/1988	proprietà		OM,H-MN,PR,L015	260,29		0,00
BOC27032331	SEDIA /POLTRONA27032331 (ETICHETTA DI ORIGINE)	SEDIA /POLTRONA	15050401 MENU.C:OM -MEDICINA NUCLEARE	OM,H-MN,P01,L005	22/06/1992	22/06/1992	proprietà		OM,H-MN,P01,L005	232,92		0,00
BOC27032332	SCRIVANIA /RIUNITO27032332 (ETICHETTA DI ORIGINE)	SCRIVANIA /RIUNITO	15050401 MENU.C:OM -MEDICINA NUCLEARE	OM,H-MN,PR,L001A	02/01/1980	02/01/1980	proprietà		OM,H-MN,PR,L001A	413,17		0,00
BOC27032333	ARMADIO27032333 (ETICHETTA DI ORIGINE)	ARMADIO	15050401 MENU.C:OM -MEDICINA NUCLEARE	OM,H-MN,PR,L012	05/07/1988	05/07/1988	proprietà		OM,H-MN,PR,L012	260,29		0,00
BOC27032334	ARMADIO27032334 (ETICHETTA DI ORIGINE)	ARMADIO	15050401 MENU.C:OM -MEDICINA NUCLEARE	OM,H-MN,PR,L005	02/01/1988	02/01/1988	proprietà		OM,H-MN,PR,L005	147,19		0,00
BOC27032335	APPENDIABITI27032335 (ETICHETTA DI ORIGINE)	APPENDIABITI	15050401 MENU.C:OM -MEDICINA NUCLEARE	OM,H-MN,PR,L012	02/01/1990	02/01/1990	proprietà		OM,H-MN,PR,L012	117,75		0,00
BOC27032336	SEDIA /POLTRONA27032336 (ETICHETTA DI ORIGINE)	SEDIA /POLTRONA	15050401 MENU.C:OM -MEDICINA NUCLEARE	OM,H-MN,PR,L005	05/07/1988	05/07/1988	proprietà		OM,H-MN,PR,L005	807,74		0,00
BOC27032337	SEDIA /POLTRONA27032337 (ETICHETTA DI ORIGINE)	SEDIA /POLTRONA	15050401 MENU.C:OM -MEDICINA NUCLEARE	OM,H-MN,PR,L013	02/01/1988	02/01/1988	proprietà		OM,H-MN,PR,L013	80,57		0,00
BOC27032338	CLASSIFICATORE /CASSETTIERA27032338 (ETICHETTA DI ORIGINE)	CLASSIFICATORE /CASSETTIERA	15050401 MENU.C:OM -MEDICINA NUCLEARE	OM,H-MN,P01,L010	02/01/1990	02/01/1990	proprietà		OM,H-MN,P01,L010	269,07		0,00
BOC27032341	SEDIA /POLTRONA27032341 (ETICHETTA DI ORIGINE)	SEDIA /POLTRONA	15050401 MENU.C:OM -MEDICINA NUCLEARE	OM,H-MN,P01,L010	21/09/1993	21/09/1993	proprietà		OM,H-MN,P01,L010	222,59		0,00
BOC27032342	SCRIVANIA /RIUNITO27032342 (ETICHETTA DI ORIGINE)	SCRIVANIA /RIUNITO	15050401 MENU.C:OM -MEDICINA NUCLEARE	OM,H-MN,PR,L012	02/01/1972	02/01/1972	proprietà		OM,H-MN,PR,L012	258,23		0,00
BOC27032345	SCRIVANIA /RIUNITO27032345 (ETICHETTA DI ORIGINE)	SCRIVANIA /RIUNITO	15050401 MENU.C:OM -MEDICINA NUCLEARE	OM,H-MN,PR,L015	02/01/1972	02/01/1972	proprietà		OM,H-MN,PR,L015	258,23		0,00
BOC27032346	SEDIA /POLTRONA27032346 (ETICHETTA DI ORIGINE)	SEDIA /POLTRONA	15050401 MENU.C:OM -MEDICINA NUCLEARE	OM,H-MN,PR,L013	03/07/1990	03/07/1990	proprietà		OM,H-MN,PR,L013	101,23		0,00
BOC27032347	SEDIA /POLTRONA27032347 (ETICHETTA DI ORIGINE)	SEDIA /POLTRONA	15050401 MENU.C:OM -MEDICINA NUCLEARE	OM,H-MN,PR,L013	30/01/1992	30/01/1992	proprietà		OM,H-MN,PR,L013	91,93		0,00
BOC27032352	SCRIVANIA /RIUNITO27032352 (ETICHETTA DI ORIGINE)	SCRIVANIA /RIUNITO	15050401 MENU.C:OM -MEDICINA NUCLEARE	OM,H-MN,PR,L003	05/07/1988	05/07/1988	proprietà		OM,H-MN,PR,L003	192,64		0,00
BOC27032353	CLASSIFICATORE /CASSETTIERA27032353 (ETICHETTA DI ORIGINE)	CLASSIFICATORE /CASSETTIERA	15050401 MENU.C:OM -MEDICINA NUCLEARE	OM,H-MN,BASE,L017	05/07/1988	05/07/1988	proprietà		OM,H-MN,BASE,L017	170,43		0,00
BOC27032356	SCAFFALE METALLICO27032356 (ETICHETTA DI ORIGINE)	SCAFFALE METALLICO/MENSOLA	15050401 MENU.C:OM -MEDICINA NUCLEARE	OM,H-MN,P01,C001	02/01/1989	02/01/1989	proprietà		OM,H-MN,P01,C001	55,26		0,00
BOC27032357	ARMADIO27032357 (ETICHETTA DI ORIGINE)	ARMADIO	15050401 MENU.C:OM -MEDICINA NUCLEARE	OM,H-MN,PR,L006	05/07/1988	05/07/1988	proprietà		OM,H-MN,PR,L006	260,29		0,00
BOC27032358	TAVOLO27032358 (ETICHETTA DI ORIGINE)	TAVOLO	15050401 MENU.C:OM -MEDICINA NUCLEARE	OM,H-MN,P01,L006	03/07/1990	03/07/1990	proprietà		OM,H-MN,P01,L006	215,88		0,00
BOC27032359	CLASSIFICATORE /CASSETTIERA27032359 (ETICHETTA DI ORIGINE)	CLASSIFICATORE /CASSETTIERA	15050401 MENU.C:OM -MEDICINA NUCLEARE	OM,H-MN,BASE,L017	02/01/1988	02/01/1988	proprietà		OM,H-MN,BASE,L017	196,25		0,00
BOC27032362	SCRIVANIA /RIUNITO27032362 (ETICHETTA DI ORIGINE)	SCRIVANIA /RIUNITO	15050401 MENU.C:OM -MEDICINA NUCLEARE	OM,H-MN,PR,L001	02/01/1988	02/01/1988	proprietà		OM,H-MN,PR,L001	258,23		0,00
BOC27032363	SEDIA /POLTRONA27032363 (ETICHETTA DI ORIGINE)	SEDIA /POLTRONA	15050401 MENU.C:OM -MEDICINA NUCLEARE	OM,H-MN,PR,L015	02/01/1990	02/01/1990	proprietà		OM,H-MN,PR,L015	101,23		0,00
BOC27032364	SEDIA /POLTRONA27032364 (ETICHETTA DI ORIGINE)	SEDIA /POLTRONA	15050401 MENU.C:OM -MEDICINA NUCLEARE	OM,H-MN,PR,L015	02/01/1991	02/01/1991	proprietà		OM,H-MN,PR,L015	114,14		0,00
BOC27032365	ARMADIO27032365 (ETICHETTA DI ORIGINE)	ARMADIO	15050401 MENU.C:OM -MEDICINA NUCLEARE	OM,H-MN,PR,L005	05/07/1988	05/07/1988	proprietà		OM,H-MN,PR,L005	260,29		0,00
BOC27032366	APPENDIABITI27032366 (ETICHETTA DI ORIGINE)	APPENDIABITI	15050401 MENU.C:OM -MEDICINA NUCLEARE	OM,H-MN,PR,L010A	02/01/1992	02/01/1992	proprietà		OM,H-MN,PR,L010A	54,23		0,00
BOC27032367	ARMADIO27032367 (ETICHETTA DI ORIGINE)	ARMADIO	15050401 MENU.C:OM -MEDICINA NUCLEARE	OM,H-MN,PR,L015	02/01/1989	02/01/1989	proprietà		OM,H-MN,PR,L015	258,23		0,00
BOC27032370	ARMADIO27032370 (ETICHETTA DI ORIGINE)	ARMADIO	15050401 MENU.C:OM -MEDICINA NUCLEARE	OM,H-MN,PR,L015	02/01/1988	02/01/1988	proprietà		OM,H-MN,PR,L015	351,19		0,00
BOC27032371	CLASSIFICATORE /CASSETTIERA27032371 (ETICHETTA DI ORIGINE)	CLASSIFICATORE /CASSETTIERA	15050401 MENU.C:OM -MEDICINA NUCLEARE	OM,H-MN,PR,L006	05/07/1988	05/07/1988	proprietà		OM,H-MN,PR,L006	170,43		0,00
BOC27032373	SEDIA /POLTRONA27032373 (ETICHETTA DI ORIGINE)	SEDIA /POLTRONA	15050401 MENU.C:OM -MEDICINA NUCLEARE	OM,H-MN,PR,L006	02/01/1991	02/01/1991	proprietà		OM,H-MN,PR,L006	114,14		0,00
BOC27032374	TAVOLO27032374 (ETICHETTA DI ORIGINE)	TAVOLO	15050401 MENU.C:OM -MEDICINA NUCLEARE	OM,H-MN,BASE,L001	05/07/1988	05/07/1988	proprietà		OM,H-MN,BASE,L001	152,35		0,00
BOC27032376	SEDIA /POLTRONA27032376 (ETICHETTA DI ORIGINE)	SEDIA /POLTRONA	15050401 MENU.C:OM -MEDICINA NUCLEARE	OM,H-MN,PR,L013	02/01/1991	02/01/1991	proprietà		OM,H-MN,PR,L013	114,14		0,00
BOC27032378	ARMADIO27032378 (ETICHETTA DI ORIGINE)	ARMADIO	15050401 MENU.C:OM -MEDICINA NUCLEARE	OM,H-MN,BASE,L004	02/01/1989	02/01/1989	proprietà		OM,H-MN,BASE,L004	258,23		0,00
BOC27032379	ARMADIO27032379 (ETICHETTA DI ORIGINE)	ARMADIO	15050401 MENU.C:OM -MEDICINA NUCLEARE	OM,H-MN,BASE,L005	02/01/1988	02/01/1988	proprietà		OM,H-MN,BASE,L005	351,19		0,00

ALLEGATO 3 - ARREDI

Elenco analitico arredi oggetto di cessione

N.Inventario	Descrizione	Descrizione categoria	Cdc	Ubicazione	Data installazione	Data collaudo	Causale acquisto	Fornitore	Cod. stanza	Valore acquisto	Ammortamento al 31.12.2021	valore residuo al 31.12.2021
BOC27032401	SCAFFALE METALLICO27032401 (ETICHETTA DI ORIG	SCAFFALE METALLICO/MENSOLA	15050401 MENU:OM -MEDICINA NUCLEARE	OM,H-MN,P01,C001	02/01/1989	02/01/1989	proprietà		OM,H-MN,P01,C001	55,26		0,00
BOC27032407	CARRELLIO27032407 (ETICHETTA DI ORIGINE)	CARRELLIO	15050401 MENU:OM -MEDICINA NUCLEARE	OM,H-MN,PR,L010A	02/01/1991	02/01/1991	proprietà		OM,H-MN,PR,L010A	199,35		0,00
BOC27032415	CARRELLIO27032415 (ETICHETTA DI ORIGINE)	CARRELLIO	15050401 MENU:OM -MEDICINA NUCLEARE	OM,H-MN,BASE,L004A	02/01/1991	02/01/1991	proprietà		OM,H-MN,BASE,L004A	199,35		0,00
BOC27032422	SCAFFALE METALLICO27032422 (ETICHETTA DI ORIG	SCAFFALE METALLICO/MENSOLA	15050401 MENU:OM -MEDICINA NUCLEARE	OM,H-MN,P01,C001	02/01/1993	02/01/1993	proprietà		OM,H-MN,P01,C001	515,94		0,00
BOC27032424	ARMADIO27032424 (ETICHETTA DI ORIGINE)	ARMADIO	15050401 MENU:OM -MEDICINA NUCLEARE	OM,H-MN,PR,L004	05/07/1988	05/07/1988	proprietà		OM,H-MN,PR,L004	440,02		0,00
BOC27032428	TAVOLO27032428 (ETICHETTA DI ORIGINE)	TAVOLO	15050401 MENU:OM -MEDICINA NUCLEARE	OM,H-MN,BASE,L001	02/01/1980	02/01/1980	proprietà		OM,H-MN,BASE,L001	46,48		0,00
BOC27032431	SCAFFALE METALLICO27032431 (ETICHETTA DI ORIG	SCAFFALE METALLICO/MENSOLA	15050401 MENU:OM -MEDICINA NUCLEARE	OM,H-MN,P01,C001	02/01/1989	02/01/1989	proprietà		OM,H-MN,P01,C001	55,26		0,00
BOC27032438	SCRIVANIA /RIUNITO27032438 (ETICHETTA DI ORIG	SCRIVANIA /RIUNITO	15050401 MENU:OM -MEDICINA NUCLEARE	OM,H-MN,PR,L005	02/01/1984	02/01/1984	proprietà		OM,H-MN,PR,L005	136,34		0,00
BOC27032440	SCAFFALE METALLICO27032440 (ETICHETTA DI ORIG	SCAFFALE METALLICO/MENSOLA	15050401 MENU:OM -MEDICINA NUCLEARE	OM,H-MN,P01,L008	02/01/1989	02/01/1989	proprietà		OM,H-MN,P01,L008	55,26		0,00
BOC27032445	APPENDIABILI27032445 (ETICHETTA DI ORIGINE)	APPENDIABILI	15050401 MENU:OM -MEDICINA NUCLEARE	OM,H-MN,BASE,L016	02/01/1992	02/01/1992	proprietà		OM,H-MN,BASE,L016	54,23		0,00
BOC27032446	ARMADIO27032446 (ETICHETTA DI ORIGINE)	ARMADIO	15050401 MENU:OM -MEDICINA NUCLEARE	OM,H-MN,PR,L010A	02/01/1988	02/01/1988	proprietà		OM,H-MN,PR,L010A	147,19		0,00
BOC27032448	COMODINO27032448 (ETICHETTA DI ORIGINE)	COMODINO	15050401 MENU:OM -MEDICINA NUCLEARE	OM,H-MN,P01,L010	02/01/1988	02/01/1988	proprietà		OM,H-MN,P01,L010	251,51		0,00
BOC27032450	APPENDIABILI27032450 (ETICHETTA DI ORIGINE)	APPENDIABILI	15050401 MENU:OM -MEDICINA NUCLEARE	OM,H-MN,BASE,L016	02/01/1990	02/01/1990	proprietà		OM,H-MN,BASE,L016	50,10		0,00
BOC27032453	ARMADIO27032453 (ETICHETTA DI ORIGINE)	ARMADIO	15050401 MENU:OM -MEDICINA NUCLEARE	OM,H-MN,PR,L013	02/01/1992	02/01/1992	proprietà		OM,H-MN,PR,L013	194,19		0,00
BOC27032454	SCRIVANIA /RIUNITO27032454 (ETICHETTA DI ORIG	SCRIVANIA /RIUNITO	15050401 MENU:OM -MEDICINA NUCLEARE	OM,H-MN,PR,L013	02/01/1984	02/01/1984	proprietà		OM,H-MN,PR,L013	136,34		0,00
BOC27032472	PARAVENTO A VETRI ANTI-X27032472 (ETICHETTA D	PARAVENTO A VETRI ANTI-X	15050401 MENU:OM -MEDICINA NUCLEARE	OM,H-MN,PR,L003	02/01/1989	02/01/1989	proprietà		OM,H-MN,PR,L003	798,96		0,00
BOC27032483	TAVOLO27032483 (ETICHETTA DI ORIGINE)	TAVOLO	15050401 MENU:OM -MEDICINA NUCLEARE	OM,H-MN,P01,L006	02/01/1980	02/01/1980	proprietà		OM,H-MN,P01,L006	46,48		0,00
BOC27032493	SEDIA /POLTRONA27032493 (ETICHETTA DI ORIGINE	SEDIA /POLTRONA	15050401 MENU:OM -MEDICINA NUCLEARE	OM,H-MN,PR,L010A	02/01/1990	02/01/1990	proprietà		OM,H-MN,PR,L010A	144,61		0,00
BOC27032520	COMODINO27032520 (ETICHETTA DI ORIGINE)	COMODINO	15050401 MENU:OM -MEDICINA NUCLEARE	OM,H-MN,PR,L005	02/01/1988	02/01/1988	proprietà		OM,H-MN,PR,L005	2.263,63		0,00
BOC27032525	SEDIA /POLTRONA27032525 (ETICHETTA DI ORIGINE	SEDIA /POLTRONA	15050401 MENU:OM -MEDICINA NUCLEARE	OM,H-MN,P01,L010	02/01/1990	02/01/1990	proprietà		OM,H-MN,P01,L010	72,30		0,00
BOC27032526	CARRELLIO27032526 (ETICHETTA DI ORIGINE)	CARRELLIO	15050401 MENU:OM -MEDICINA NUCLEARE	OM,H-MN,PR,L012	02/01/1980	02/01/1980	proprietà		OM,H-MN,PR,L012	464,81		0,00
BOC27032527	BANCO PER LABORATORIO27032527 (ETICHETTA DI O	BANCO PER LABORATORIO	15050401 MENU:OM -MEDICINA NUCLEARE	OM,H-MN,P01,L008	02/01/1989	02/01/1989	proprietà		OM,H-MN,P01,L008	516,46		0,00
BOC27032534	TAVOLO27032534 (ETICHETTA DI ORIGINE)	TAVOLO	15050401 MENU:OM -MEDICINA NUCLEARE	OM,H-MN,BASE,L001	02/01/1988	02/01/1988	proprietà		OM,H-MN,BASE,L001	112,07		0,00
BOC27032535	SCRIVANIA /RIUNITO27032535 (ETICHETTA DI ORIG	SCRIVANIA /RIUNITO	15050401 MENU:OM -MEDICINA NUCLEARE	OM,H-MN,P01,L003	02/01/1984	02/01/1984	proprietà		OM,H-MN,P01,L003	136,34		0,00
BOC27032543	SCRIVANIA /RIUNITO27032543 (ETICHETTA DI ORIG	SCRIVANIA /RIUNITO	15050401 MENU:OM -MEDICINA NUCLEARE	OM,H-MN,PR,L006	02/01/1990	02/01/1990	proprietà		OM,H-MN,PR,L006	231,37		0,00
BOC27032548	ARMADIO27032548 (ETICHETTA DI ORIGINE)	ARMADIO	15050401 MENU:OM -MEDICINA NUCLEARE	OM,H-MN,P01,C001	02/01/1989	02/01/1989	proprietà		OM,H-MN,P01,C001	258,23		0,00
BOC27032551	APPENDIABILI27032551 (ETICHETTA DI ORIGINE)	APPENDIABILI	15050401 MENU:OM -MEDICINA NUCLEARE	OM,H-MN,BASE,L015	26/06/1990	26/06/1990	proprietà		OM,H-MN,BASE,L015	58,36		0,00
BOC27032555	CARRELLIO27032555 (ETICHETTA DI ORIGINE)	CARRELLIO	15050401 MENU:OM -MEDICINA NUCLEARE	OM,H-MN,PR,L003	02/01/1980	02/01/1980	proprietà		OM,H-MN,PR,L003	77,47		0,00
BOC27032558	TAVOLO27032558 (ETICHETTA DI ORIGINE)	TAVOLO	15050401 MENU:OM -MEDICINA NUCLEARE	OM,H-MN,BASE,L004A	02/01/1990	02/01/1990	proprietà		OM,H-MN,BASE,L004A	258,23		0,00
BOC27032562	ARMADIO27032562 (ETICHETTA DI ORIGINE)	ARMADIO	15050401 MENU:OM -MEDICINA NUCLEARE	OM,H-MN,BASE,L010	22/07/1992	22/07/1992	proprietà		OM,H-MN,BASE,L010	194,19		0,00
BOC27032566	SEDIA /POLTRONA27032566 (ETICHETTA DI ORIGINE	SEDIA /POLTRONA	15050401 MENU:OM -MEDICINA NUCLEARE	OM,H-MN,P01,L008	02/01/1991	02/01/1991	proprietà		OM,H-MN,P01,L008	114,14		0,00
BOC27032567	ARMADIO27032567 (ETICHETTA DI ORIGINE)	ARMADIO	15050401 MENU:OM -MEDICINA NUCLEARE	OM,H-MN,PR,L013	02/01/1988	02/01/1988	proprietà		OM,H-MN,PR,L013	351,19		0,00
BOC27032568	CARRELLIO27032568 (ETICHETTA DI ORIGINE)	CARRELLIO	15050401 MENU:OM -MEDICINA NUCLEARE	OM,H-MN,P01,L008	02/01/1988	02/01/1988	proprietà		OM,H-MN,P01,L008	129,11		0,00
BOC27032570	CLASSIFICATORE /CASSETTIERA27032570 (ETICHETT	CLASSIFICATORE /CASSETTIERA	15050401 MENU:OM -MEDICINA NUCLEARE	OM,H-MN,PR,L012	05/08/1988	05/08/1988	proprietà		OM,H-MN,PR,L012	170,43		0,00
BOC27032575	TAVOLO27032575 (ETICHETTA DI ORIGINE)	TAVOLO	15050401 MENU:OM -MEDICINA NUCLEARE	OM,H-MN,BASE,L012B	02/01/1990	02/01/1990	proprietà		OM,H-MN,BASE,L012B	258,23		0,00
BOC27032576	CLASSIFICATORE /CASSETTIERA27032576 (ETICHETT	CLASSIFICATORE /CASSETTIERA	15050401 MENU:OM -MEDICINA NUCLEARE	OM,H-MN,PR,L015	02/01/1988	02/01/1988	proprietà		OM,H-MN,PR,L015	170,43		0,00
BOC27032582	ARMADIO27032582 (ETICHETTA DI ORIGINE)	ARMADIO	15050401 MENU:OM -MEDICINA NUCLEARE	OM,H-MN,PR,L009	02/01/1993	02/01/1993	proprietà		OM,H-MN,PR,L009	356,36		0,00
BOC27032583	SCRIVANIA /RIUNITO27032583 (ETICHETTA DI ORIG	SCRIVANIA /RIUNITO	15050401 MENU:OM -MEDICINA NUCLEARE	OM,H-MN,P01,L008	02/01/1988	02/01/1988	proprietà		OM,H-MN,P01,L008	192,64		0,00
BOC27032587	APPENDIABILI27032587 (ETICHETTA DI ORIGINE)	APPENDIABILI	15050401 MENU:OM -MEDICINA NUCLEARE	OM,H-MN,P01,L005	02/01/1990	02/01/1990	proprietà		OM,H-MN,P01,L005	117,75		0,00
BOC27041729	TAVOLO27041729 (ETICHETTA DI ORIGINE)	TAVOLO	15050401 MENU:OM -MEDICINA NUCLEARE	OM,H-MN,BASE,L001	01/02/1986	01/02/1986	proprietà		OM,H-MN,BASE,L001	129,11		0,00
BOC27041733	TAVOLO27041733 (ETICHETTA DI ORIGINE)	TAVOLO	15050401 MENU:OM -MEDICINA NUCLEARE	OM,H-MN,BASE,L013	01/02/1986	01/02/1986	proprietà		OM,H-MN,BASE,L013	206,58		0,00
BOC27041735	ARMADIO27041735 (ETICHETTA DI ORIGINE)	ARMADIO	15050401 MENU:OM -MEDICINA NUCLEARE	OM,H-MN,PR,L006	02/01/1992	02/01/1992	proprietà		OM,H-MN,PR,L006	194,19		0,00
BOC27041736	ARMADIO27041736 (ETICHETTA DI ORIGINE)	ARMADIO	15050401 MENU:OM -MEDICINA NUCLEARE	OM,H-MN,PR,L005	02/01/1992	02/01/1992	proprietà		OM,H-MN,PR,L005	194,19		0,00
BOC27041751	TAVOLO27041751 (ETICHETTA DI ORIGINE)	TAVOLO	15050401 MENU:OM -MEDICINA NUCLEARE	OM,H-MN,P01,L010	01/02/1986	01/02/1986	proprietà		OM,H-MN,P01,L010	180,76		0,00
BOC27041784	PIANTANA PORTAINFUSIONE27041784 (ETICHETTA DI	PIANTANA PORTAINFUSIONE	15050401 MENU:OM -MEDICINA NUCLEARE	OM,H-MN,PR,L010A	01/02/1990	01/02/1990	proprietà		OM,H-MN,PR,L010A	103,29		0,00
BOC27041792	APPENDIABILI27041792 (ETICHETTA DI ORIGINE)	APPENDIABILI	15050401 MENU:OM -MEDICINA NUCLEARE	OM,H-MN,BASE,L001	01/02/1990	01/02/1990	proprietà		OM,H-MN,BASE,L001	103,29		0,00
BOC27041793	APPENDIABILI27041793 (ETICHETTA DI ORIGINE)	APPENDIABILI	15050401 MENU:OM -MEDICINA NUCLEARE	OM,H-MN,BASE,L001	01/02/1990	01/02/1990	proprietà		OM,H-MN,BASE,L001	103,29		0,00
BOC27041794	APPENDIABILI27041794 (ETICHETTA DI ORIGINE)	APPENDIABILI	15050401 MENU:OM -MEDICINA NUCLEARE	OM,H-MN,BASE,L001	01/02/1990	01/02/1990	proprietà		OM,H-MN,BASE,L001	103,29		0,00
BOC27041795	APPENDIABILI27041795 (ETICHETTA DI ORIGINE)	APPENDIABILI	15050401 MENU:OM -MEDICINA NUCLEARE	OM,H-MN,BASE,L001	01/02/1990	01/02/1990	proprietà		OM,H-MN,BASE,L001	103,29		0,00
BOC27041803	TAVOLO27041803 (ETICHETTA DI ORIGINE)	TAVOLO	15050401 MENU:OM -MEDICINA NUCLEARE	OM,H-MN,P01,L005	01/02/1990	01/02/1990	proprietà		OM,H-MN,P01,L005	129,11		0,00
BOC27044717	TAVOLO27044717 (ETICHETTA DI ORIGINE)	TAVOLO	15050401 MENU:OM -MEDICINA NUCLEARE	OM,H-MN,PR,L004	02/01/1977	02/01/1977	proprietà		OM,H-MN,PR,L004	67,14		0,00
BOC27045982	ARMADIO27045982 (ETICHETTA DI ORIGINE)	ARMADIO	15050401 MENU:OM -MEDICINA NUCLEARE	OM,H-MN,P01,L006	28/11/1997	28/11/1997	proprietà		OM,H-MN,P01,L006	3.779,43		0,00
BOC27048475	SEDIA /POLTRONA27048475 (ETICHETTA DI ORIGINE	SEDIA /POLTRONA	15050401 MENU:OM -MEDICINA NUCLEARE	OM,H-MN,PR,L003	02/01/1985	02/01/1985	proprietà		OM,H-MN,PR,L003	154,94		0,00
AB072568	TENDE - VEDI NOTE -	[RECUPEO DATI - BSD] - BENI STRUMENTALI DIVERSI	15050401 MENU:OM -MEDICINA NUCLEARE	OM,H-MN,PR,L010A	05/06/2006	05/06/2006	proprietà		OM,H-MN,PR,L010A	816,06		0,00
AB073245	DISTRIBUTORE ACQUA E BEVANDE - EROGATORE ACOLONNA	MACCHINE DISTRIBUTRICI	15050401 MENU:OM -MEDICINA NUCLEARE	OM,H-MN,BASE,L001	29/09/2006	29/09/2006	proprietà		OM,H-MN,BASE,L001	939,96		0,00
AB073477	TENDE SCORREVOLI SEPARATORIOE CON BINARIEO TESSUTO	[RECUPEO DATI - BSD] - BENI STRUMENTALI DIVERSI	15050401 MENU:OM -MEDICINA NUCLEARE	OM,H-MN,PR,L010A	25/07/2006	25/07/2006	proprietà		OM,H-MN,PR,L010A	1.272,00		0,00
AB073478	TENDE VENEZIANE DA MMI 25 COLORE AZZURRO COSI/SUDDI	[RECUPEO DATI - BSD] - BENI STRUMENTALI DIVERSI	15050401 MENU:OM -MEDICINA NUCLEARE	OM,H-MN,PR,L010A	07/07/2006	07/07/2006	proprietà		OM,H-MN,PR,L010A	2.035,80		0,00
AB074585	SEGNALETICA INTERNA MEDICINA NUCLEARE OM	SEGNALETICA	15050401 MENU:OM -MEDICINA NUCLEARE	OM,H-MN,PR,C001	28/05/2007	28/05/2007	proprietà		OM,H-MN,PR,C001	472,19		0,00
AB080865	PORTARIFIUTI IN ACCIAIO INOX SCHERMATO CON PBMM. 4	[RECUPEO DATI - BSD] - BENI STRUMENTALI DIVERSI	15050401 MENU:OM -MEDICINA NUCLEARE	OM,H-MN,BASE,L011	04/03/2009	04/03/2009	proprietà		OM,H-MN,BASE,L011	792,00		0,00
AB080866	PORTARIFIUTI IN ACCIAIO INOX SCHERMATO CON PBMM.4	[RECUPEO DATI - BSD] - BENI STRUMENTALI DIVERSI	15050401 MENU:OM -MEDICINA NUCLEARE	OM,H-MN,BASE,L004	04/03/2009	04/03/2009	proprietà		OM,H-MN,BASE,L004	936,00		0,00
BOC27032313	SCALA /PREDELLINO27032313 (ETICHETTA DI ORIGI	SCALA /PREDELLINO	15050401 MENU:OM -MEDICINA NUCLEARE	OM,H-MN,P01,L006	02/01/1990	02/01/1990	proprietà		OM,H-MN,P01,L006	36,67		0,00
BOC27032320	SCALA /PREDELLINO27032320 (ETICHETTA DI ORIGI	SCALA /PREDELLINO	15050401 MENU:OM -MEDICINA NUCLEARE	OM,H-MN,P01,L006	02/01/1989	02/01/1989	proprietà		OM,H-MN,P01,L006	33,57		0,00
BOC27032355	SCALA /PREDELLINO27032355 (ETICHETTA DI ORIGI	SCALA /PREDELLINO	15050401 MENU:OM -MEDICINA NUCLEARE	OM,H-MN,PR,L003	02/01/1989	02/01/1989	proprietà		OM,H-MN,PR,L003	33,57		0,00
BOC27032457	FRIGORIFERO /CONGELATORE DOMESTICO27032457 (E	FRIGORIFERO /CONGELATORE DOMESTICO	15050401 MENU:OM -MEDICINA NUCLEARE	OM,H-MN,PR,L005	09/06/1993	09/06/1993						

ALLEGATO 5 - CONTRATTI ATTIVI E PASSIVI

Elenco contratti, convenzioni, accordi oggetto di cessione

N.	Ragione Sociale	Periodo validità convenzione	Attività oggetto di convenzione	Prestazioni oggetto di convenzione	Valore economico annuale
1	Istituto Ortopedico Rizzoli	01/01/20-31/12/22	Vendita prestazione	SCINTIGRAFIA A FAVORE DELLO IOR (prestazioni erogate presso Ospedale Maggiore)	18.000,00 €
2	Istituto Ortopedico Rizzoli	01/01/20-31/12/21	Acquisto prestazione	Acquisizione di analisi di controllo di qualità su campioni di radiofarmaco e media fill per la validazione dei processi aseptici della medicina nucleare	10.000,00 €
Volume complessivo					8.000,00 €

ALLEGATO 8 - ATTREZZATURE INFORMATICHE

 Elenco analitico attrezzature informatiche **oggetto di cessione**

N.Inventario	Descrizione	Descrizione categoria	Cdc	Ubicazione	Data installazione	Data collaudo	Causale acquisto	Fornitore	Cod. stanza	Valore acquisto	Ammortamento al 31.12.2021	valore residuo al 31.12.2021
ABO23652	PC FASCIA ALTA + MONITOROM - MEDICINA NUCLEARE (14	PERSONAL COMPUTER	15050401 MENU:OM -MEDICINA NUCLEARE	OM,H-MN,PR,L006	02/11/2011	02/11/2011	proprietà		OM,H-MN,PR,L006	550,80		0,00
ABO27097	PC FASCIA ALTA + MONITOROM - MEDICINA NUCLEARE (81	PERSONAL COMPUTER	15050401 MENU:OM -MEDICINA NUCLEARE	OM,H-MN,PR,L013	15/12/2011	15/12/2011	proprietà		OM,H-MN,PR,L013	550,80		0,00
ABO29036	PC OLIVETTI PA200-30BOM - MEDICINA NUCLEARE (280/1	PERSONAL COMPUTER	15050401 MENU:OM -MEDICINA NUCLEARE	OM,H-MN,PR,L013	31/12/2013	31/12/2013	proprietà		OM,H-MN,PR,L013	385,76		0,00
ABO29391	PC FASCIA MEDIA FUJITSU ESPRIMO P420	PERSONAL COMPUTER	15050401 MENU:OM -MEDICINA NUCLEARE	OM,H-MN,PR,L010A	09/04/2014	09/04/2014	proprietà		OM,H-MN,PR,L010A	707,60		0,00
ABO29614	PC PORTATILE FUJITSU LIFEBOOK U554OM - MEDICINA NU	PERSONAL COMPUTER	15050401 MENU:OM -MEDICINA NUCLEARE	OM,H-MN,PR,L013	20/08/2014	20/08/2014	proprietà		OM,H-MN,PR,L013	734,44		0,00
ABO31479	PC DESKTOP LENOVO THINKCENTRE M83 SFFOM - MEDICINA	PERSONAL COMPUTER	15050401 MENU:OM -MEDICINA NUCLEARE	OM,H-MN,PR,L015	18/04/2016	18/04/2016	proprietà		OM,H-MN,PR,L015	413,58		0,00
ABO31536	PC DESKTOP LENOVO THINKCENTRE M83 SFF	PERSONAL COMPUTER	15050401 MENU:OM -MEDICINA NUCLEARE	OM,H-MN,PR,L010A	18/04/2016	18/04/2016	proprietà		OM,H-MN,PR,L010A	413,58		0,00
ABO31708	1PC - PC FASCIA ALTAOM - MEDICINA NUCLEARE (193/14	PERSONAL COMPUTER	15050401 MENU:OM -MEDICINA NUCLEARE	OM,H-MN,BASE,L004A	03/08/2015	03/08/2015	proprietà		OM,H-MN,BASE,L004A	1.145,58		0,00
ABO39414	STAMPANTE LASER EPSON WORKFORCE AL-M320DNOM - MEDI	STAMPANTE, PLOTTER, SCANNER	15050401 MENU:OM -MEDICINA NUCLEARE	OM,H-MN,P01,L003	13/02/2019	13/02/2019	proprietà		OM,H-MN,P01,L003	48,50		0,00
ABO45051	PC A NOLEGGIO CON MONITOR 24"OM - MEDICINA NUCLEAR	PERSONAL COMPUTER	15050401 MENU:OM -MEDICINA NUCLEARE	OM,H-MN,PR,L001	16/11/2018	16/11/2018	nolo		OM,H-MN,PR,L001	572,40		572,40
ABO45718	PC A NOLEGGIO CON MONITOR 24"OM - MEDICINA NUCLEAR	PERSONAL COMPUTER	15050401 MENU:OM -MEDICINA NUCLEARE	OM,H-MN,BASE,L014	07/08/2019	07/08/2019	nolo		OM,H-MN,BASE,L014	572,40		572,40
ABO45836	PC A NOLEGGIO CON MONITOR 24"OM - MEDICINA NUCLEAR	PERSONAL COMPUTER	15050401 MENU:OM -MEDICINA NUCLEARE	OM,H-MN,BASE,L008	07/08/2019	07/08/2019	nolo		OM,H-MN,BASE,L008	572,40		572,40
ABO45881	PC A NOLEGGIO CON MONITOR 24"OM - MEDICINA NUCLEAR	PERSONAL COMPUTER	15050401 MENU:OM -MEDICINA NUCLEARE	OM,H-MN,PR,L015	07/08/2019	07/08/2019	nolo		OM,H-MN,PR,L015	572,40		572,40

Allegato 10 - Personale e fondi trasferiti

Personale			
N.ro progressivo	Matricola dipendenti AUSL BO	Qualifica regionale	RAPPORTO DI LAVORO (t. ind - t. det)
1	285801	DIRIGENTE MEDICO-MEDICINA NUCLEARE	t.ind.
2	132704	DIRIGENTE MEDICO-MEDICINA NUCLEARE	t.ind.
3	189248	DIRIGENTE MEDICO-MEDICINA NUCLEARE	t.ind.
4	189215	DIRIGENTE MEDICO-MEDICINA NUCLEARE	t.det.
5	187275	DIRIGENTE MEDICO-MEDICINA NUCLEARE	t.ind.
6	184295	CPS-TECNICO SANIT.RADIOLOGIA MEDICA	t.ind.
7	283853	CPS-TECNICO SANIT.RADIOLOGIA MEDICA	t.ind.
8	153833	CPS-TECNICO SANIT.RADIOLOGIA MEDICA	t.ind.
9	136926	CPS-TECNICO SANIT.RADIOLOGIA MEDICA	t.ind.
10	191174	CPS-TECNICO SANIT.RADIOLOGIA MEDICA	t.ind.
11	154938	CPS-TECNICO SANIT.RADIOLOGIA MEDICA	t.ind.
12	295096	CPS-TECNICO SANIT.RADIOLOGIA MEDICA	t.ind.
13	153297	CPS-TECNICO SANIT.RADIOLOGIA MEDICA	t.ind.
14	153296	CPS-TECNICO SANIT.RADIOLOGIA MEDICA	t.ind.
15	153288	CPS-TECNICO SANIT.RADIOLOGIA MEDICA	t.ind.
16		CPS-TECNICO SANIT.RADIOLOGIA MEDICA	t.ind.
17	185689	CPS-INFIERMERE	t.ind.
18	183645	CPS-INFIERMERE	t.ind.
19	180100	CPS-INFIERMERE	t.ind.
20		OPERATORE SOCIO SANITARIO	posto vacante
21		OPERATORE SOCIO SANITARIO	posto vacante
22	181284	ASSISTENTE AMMINISTRATIVO	t. ind.

Il personale su indicato viene trasferito presso IRCCS AOU S.Orsola-Malpighi.
N. 1 dipendente (matricola n. 188291) nella qualifica di Operatore Socio Sanitario, con rapporto di lavoro a tempo indeterminato, viene assegnato temporaneamente ai sensi dell'art. 22 ter LR 43/01 e ss.mm.ii.

Fondi		
FONDI COMPARTO		
TRASFERITO FONDO ART. 80 CONDIZIONI DI LAVORO E INCARICHI	TRASFERITO FONDO ART. 81 PREMIALITA' E FASCE	TOTALI
40.721,59	77.710,75	118.432,34

FONDI DIRIGENZA SANITARIA			
TRASFERITO FONDO ART. 94 (POSIZIONE)	TRASFERITO FONDO ART. 95 (RET. DI RISULTATO)	TRASFERITO FONDO ART. 96 (DISAGIO)	TOTALI
85.062,36	19.011,85	6.197,40	110.271,61

ALLEGATO 11- STANDARD DI SERVIZIO

PRESTAZIONI MEDICINA NUCLEARE		TEMPI DI RISPOSTA IN GIORNI	
		INTERNI	ESTERNI
AMB	8901A - VISITA MEDICINA NUCLEARE DI CONTROLLO		3
	897B3 - PRIMA VISITA MEDICINA NUCLEARE (INCLUDE: PRETRATTAMENTO/STESURA PIANO)	2	3
MN	92011 - CAPTAZIONE TIROIDEA	2	3
	92012 - SCINTIGRAFIA TIROIDEA CON CAPTAZIONE	2	3
	92021TC - SCINTIGRAFIA EPATICA (CON MAA TC-99M)	2	3
	92031 - SCINTIGRAFIA RENALE (DMSA TC-99M)	2	3
	92033S - SCINTIGRAFIA RENALE SEQUENZIALE	2	3
	92041 - SCINTIGRAFIA GHIANDOLE SALIVARI CON STUDIO FUNZIONALE	2	3
	92042 - STUDIO TRANSITO ESOFAGO-GASTRO-DUODENALE (SVUOTAMENTO GASTRICO)	2	3
	92044G - SCINTIGRAFIA PER VALUTAZIONE GASTROENTERORRAGIE	2	3
	92044M - SCINTIGRAFIA PER RICERCA DIVERTICOLO DI MECKEL	2	3
	92045 - STUDIO DELLA PERMEABILITA' INTESTINALE CON SEHCAT	2	3
	9213 - SCINTIGRAFIA PARATIROIDI	2	3
	92.19.2-SCINTIGRAFIA Globale Corporea/Segmentaria con tracciante recettoriale (Iodio 123 MIBG)	2	3
	92151 - SCINTIGRAFIA POLMONARE PERFUSIONALE	2	3
	92161L - ADENOLINFOSCINTIGRAFIA	2	3
	92161S - LINFOSCINTIGRAFIA PER RICERCA NODULO SENTINELLA	2	non previsto
	92.18.4 - SCINTIGRAFIA GLOBALE CORPOREA CON CELLULE AUTOLOGHE MARCATE	2	3
	92182 - SCINTIGRAFIA OSSEA E ARTICOLARE TOTALE CORPOREA	2	3
	92183S - SCINTIGRAFIA GLOBALE CORPOREA DOPO SOMMINISTRAZIONE TERAPEUTICA DI I-131	in seguito a dimissione da radioterapia	
	92281 - TERAPIA DEGLI IPERTIROIDISMI FINO A 10 MCI	2	non previsto
	SM140 - LOCALIZZAZIONE PER CHIRURGIA RADIOGUIDATA (ROLL)	2	non previsto
PET	92091 - TOMOSCINTIGRAFIA MIocardica (PET) DI PERFUSIONE A RIPOSO E DOPO STIMOLO	2	3
	92116A - TOMOSCINTIGRAFIA CEREBRALE (PET) STUDIO QUALITATIVO AMILOIDE	2	3
	92116M - TOMOSCINTIGRAFIA CEREBRALE (PET) STUDIO QUALITATIVO METIONINA	2	3
	92116 - TOMOSCINTIGRAFIA CEREBRALE (PET) STUDIO QUALITATIVO CON FDG	2	3
	92186A3 - TOMOSCINTIGRAFIA GLOBALE CORPOREA CON 18 F FLUCICLOVINA (FACBC)	2	3
	92186A5 - TOMOSCINTIGRAFIA GLOBALE CORPOREA CON GA-PSMA	2	3
	92186A - TOMOSCINTIGRAFIA GLOBALE CORPOREA (PET) NON FDG (ALTRO)	2	3
	92186C - TOMOSCINTIGRAFIA GLOBALE CORPOREA (PET) CON COLINA	2	3
	92186D - TOMOSCINTIGRAFIA GLOBALE CORPOREA (PET) CON G-DOTANOC	2	3
	92186F - TOMOSCINTIGRAFIA GLOBALE CORPOREA (PET) CON FLUORO-DOPA	2	3
	92186 - TOMOSCINTIGRAFIA GLOBALE CORPOREA (PET) CON FDG	2	3
	92035P - TOMOSCINTIGRAFIA (SPET) PARATIROIDI	2	3
	92092R - TOMOSCINTIGRAFIA (SPET) MIocardica DI PERFUSIONE A RIPOSO	2	3
	92092S - TOMOSCINTIGRAFIA (SPET) MIocardica PERFUSIONE DA SFORZO	Come da accordo con Uo Cardiologia	
	92115 - TOMOSCINTIGRAFIA (SPET) CEREBRALE CON TRACCIANTE RECETTORIALE (DATSCAN)	2	3
ECO	88714T - ECOGRAFIA TIROIDE-PARATIROIDI	2	CUP
	06112AS - AGOASPIRATO ECO GUIDATO TIROIDE	2	3
AMB	8901A - VISITA MEDICINA NUCLEARE DI CONTROLLO	2	3
	897B3 - PRIMA VISITA MEDICINA NUCLEARE (INCLUDE: PRETRATTAMENTO/STESURA PIANO)	2	3
	92273 - BRACHITERAPIA DI SUPERFICIE CON VETTORE SINGOLO (PER SEDUTA E FOCOLAIO TRATTATO)	2	3